

BIJLAGE 1: BELEIDSKADER

RIJKSBELEID

Nota Ruimte

De Nota Ruimte bevat de visie van het kabinet op de ruimtelijke ontwikkeling van Nederland en bevat de ruimtelijke bijdrage aan een sterke economie, een veilige en leefbare samenleving en een aantrekkelijk land. Een vitaal platteland en sterke steden vragen om inspanningen op een breed front. De steden moeten voldoen aan de eisen die bewoners, bedrijven, instellingen en bezoekers stellen aan een stad: veilig en aantrekkelijk. Het platteland vraagt om ruimte voor een meer multifunctioneel gebruik. Op het platteland kunnen woningen gebouwd worden voor tenminste de eigen bevolkingsgroei en het areaal van door het rijk aangewezen stringent beschermde groene gebieden wordt verminderd. Alleen voor natuurgebieden (Ecologische Hoofdstructuur, Vogel- en Habitatrichtlijngebieden en gebieden die vallen onder de Natuurbeschermingswet) schrijft het rijk nog een planologische bescherming voor.

Het landelijk gebied moet niet vollopen met verstedelijking en de steden moeten aantrekkelijker worden voor inwoners met midden- en hoge inkomens. De wensen om wonen en werken te bundelen in stedelijke gebieden en ruimte op het platteland te bieden, kunnen met elkaar op gespannen voet staan. Binnen elk van de nationale stedelijke netwerken geeft het rijk in deze nota een aantal gebieden aan om de verstedelijking te bundelen. De verhouding tussen de binnen deze gebieden gebundelde en de daarbuiten verspreide verstedelijking moet tenminste gelijk blijven. Dit draagt bij aan versterking van de economische positie van de (steden van de) nationale stedelijke netwerken en aan het draagvlak voor voorzieningen in en bij de steden. Provincies bepalen in overleg met (samenwerkende) gemeenten de verstedelijkingsmogelijkheden in het landelijk gebied. Gemeenten hebben een eigen verantwoordelijkheid om de eigen bevolkingsgroei op te vangen en aan de woonwensen van de eigen bevolking tegemoet te komen. Ze zullen onder andere hun bestemmingsplannen hierop moeten inrichten. De gemeenten hebben het voortouw bij het bepalen van het precieze aantal woningen.

De komende jaren zal het aantal vrijkomende gebouwen in het buitengebied blijven stijgen. De Nota Ruimte maakt onderscheid in de volgende categorieën:

- Hergebruik van vrijkomende bebouwing: vrijkomende bebouwing kan worden omgezet naar een woonbestemming of dienen als vestigingsruimte voor kleinschalige bedrijvigheid. Het kan hierbij gaan om aan het buitengebied gelieerde functies zoals recreatie, maar ook om niet direct aan het buitengebied gebonden activiteiten zoals galerieën, kinderdagverblijven, advies- en architectenbureaus of mantelzorg;
- 'Ruimte voor ruimte': om te voorkomen dat gebouwen langdurig leegstaan en verpauperen, is er de mogelijkheid om, naast hergebruik, deze gebouwen te slopen en in ruil daarvoor woningen terug te bouwen. Hierbij gaat het om een substantiële vermindering van het bebouwde oppervlak;
- Nieuwbouw in het buitengebied: soms kan voor verbetering van het buitengebied nieuwbouw van woningen en mogelijkheden voor werken wenselijk zijn. Zo kunnen bijvoorbeeld met behulp van woningbouw financiële middelen worden gegenereerd

voor de aanleg van recreatie- en/of natuurgebieden of voor de creatie van ruimte voor waterberging.

Het rijk vraagt de provincies om een planologisch kader op te stellen voor het thema bebouwing in het buitengebied om het hergebruik van leegstaande gebouwen te stimuleren en de mogelijkheden te benutten die nieuwbouw biedt om de kwaliteit en vitaliteit van de groene ruimte te vergroten.

In het verkeers- en vervoersbeleid staat centraal dat de groei van de mobiliteit wordt geacommodeerd en dat tegelijkertijd bereikbaarheid, veiligheid en kwaliteit van de leefomgeving worden verbeterd.

De hele gemeente Winterswijk is gelegen in één van de gebieden die is aangewezen als nationaal landschap, de Achterhoek. Nationale landschappen zijn gebieden met internationaal zeldzame en nationaal kenmerkende kwaliteiten op landschappelijk, cultuurhistorisch en natuurlijk gebied. Deze kwaliteiten moeten worden behouden, duurzaam beheerd en waar mogelijk versterkt. Uitgangspunt is 'behoud door ontwikkeling': mits de kernkwaliteiten worden behouden of versterkt ('ja, mits' principe) zijn binnen Nationale landschappen ruimtelijke ontwikkelingen mogelijk. Er is ruimte voor ten hoogste de natuurlijke bevolkingsgroei en voor regionale en lokale bedrijvigheid. Maatvoering, schaal en ontwerp zijn bepalend voor het behoud van de landschappelijke kwaliteiten. Daarom zijn grootschalige ontwikkelingen niet toegestaan. Waar zulke ingrepen vanwege een groot nationaal belang onvermijdelijk zijn, moeten verzachtende en compenserende maatregelen worden getroffen. Voor de landbouw in de nationale landschappen is een duurzaam perspectief gewenst, waarbij verbreding kansen kan bieden. Binnen nationale landschappen is verder specifieke aandacht nodig voor natuur in relatie tot cultuurhistorie en landschap, en voor toerisme en recreatie.

Nota Natuur voor mensen, mensen voor natuur (2000)

Deze nota van het ministerie van Landbouw, Natuur en Voedselkwaliteit is een integrale vervanging van vier groene nota's, namelijk het Natuurbeleidsplan, de Nota Landschap, het Bosbeleidsplan en het Strategisch Plan van Aanpak biodiversiteit. Tevens biedt de nota het kader voor behoud en duurzaam gebruik van biodiversiteit in tal van sectoren (onder meer landbouw, visserij, toerisme, water). De nota 'Natuur voor mensen, mensen voor natuur' staat binnen het rijksbeleid niet op zichzelf, maar bouwt voort op de Startnota Ruimtelijke Ordening, de vierde Nota Waterhuishouding en de nota Belvedere. Samen met de nota 'Voedsel en Groen' vormt de nota het beleidskader voor het landelijk gebied.

De nota bestaat uit twee delen, een strategisch deel en een beleidsprogramma. Beide delen vormen voor de komende tien jaar het beleidskader voor natuur, bos, landschap en biodiversiteit. Het deel beleidsprogramma geeft een programmatische uitwerking van de strategische hoofdlijnen. Dit deel benoemt concreet de doelen en maatregelen en middelen die daaraan worden gekoppeld. Voor de gemeente Winterswijk is met name de uitwerking van de Ecologische Hoofdstructuur van belang.

Natuurwetgeving; Flora- en Faunawet, Natuurbeschermingswet

Bij planvorming moet rekening worden gehouden met bestaande natuurwaarden. Natuurbeschermingswetgeving vanuit de Europese Vogel- en Habitatrichtlijn is in de Nederlandse situatie gescheiden in soortenbescherming en gebiedsbescherming.

Wettelijk kader voor de soortenbescherming in Nederland is de Flora- en Faunawet, die bescherming biedt aan vrijwel alle voorkomende diersoorten en sommige plantensoorten. Deze wet is altijd van toepassing. Bij ruimtelijke ontwikkelingen zal rekening moeten worden gehouden met de bepalingen van de Flora- en Faunawet; voorafgaand aan de ontwikkeling dient te zijn getoetst of er sprake is van effecten op meer strikt beschermde soorten. Is dit het geval, dan moet er een ontheffing worden aangevraagd. Voor sommige strikt beschermde diersoorten zijn aan het toekennen van deze ontheffing strenge eisen verbonden.

Naast soortenbescherming heeft de Flora- en faunawet betrekking op jacht en de handel in dieren en planten. Dit is in het kader van het bestemmingsplan niet relevant.

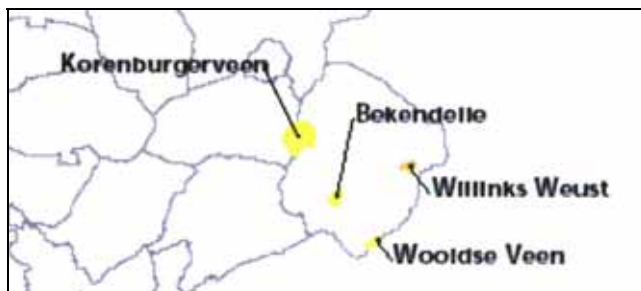

Habitatrichtlijngebieden binnen de gemeente Winterswijk

Gebiedsbescherming vindt plaats in het kader van de Natuurbeschermingswet en daarmee de Natura 2000-gebieden. Dit zijn de Vogelrichtlijngebieden en (na aanwijzing) de Habitatrichtlijngebieden. Binnen de gemeente Winterswijk zijn geen gebieden aangewezen in het kader van de Vogelrichtlijn. Wel zijn vier gebieden aangewezen in het kader van de Habitatrichtlijn. De bescherming van de natuurwaarden heeft gevolgen voor het gebruik in en rondom dit gebied. Activiteiten, plannen en projecten moeten vooraf worden getoetst op hun effecten op de natuur, waarbij ook de externe werking van een ingreep op het beschermde gebied en de aanwezige waarden getoetst dient te worden. De afstand van de externe werking is afhankelijk van de ingreep. Als er sprake is van ingrepen die een (significant) effect hebben op het betreffende beschermde gebied zal er een vergunning moeten worden aangevraagd bij het bevoegd gezag. In de meeste gevallen is dit de provincie.

Vierde nota waterhuishouding

De vierde nota Waterhuishouding (Min. VROM en LNV, 1997) beschrijft het landelijke integrale waterbeheer. Hoofddoelstelling is het ontwikkelen en in stand houden van een gezond waterhuishoudkundig systeem dat een meervoudig duurzaam gebruik garandeert. De belangrijkste beleidsdoelen zijn weergegeven door middel van streefbeeldens per type waterhuishoudkundig systeem en vinden hun verdere uitwerking in de provinciale waterhuishoudingsplannen.

Belangrijke doelen zijn in dit verband:

- bij elk ingrijpen in het watersysteem rekening houden met meerdere belangen en met het functioneren van het systeem;
- invullen van de ecologische (hoofd)structuur, ondermeer door de aanleg van milieuvriendelijke oevers, de aanleg van passages en het opheffen van barrières voor dieren;
- gebiedsgericht aanpakken van eutrofiëring en verdroging;
- zonering van gebruiksvormen.

Waterbeleid 21^e eeuw

In Nederland verscheen in het najaar van 2000 het rapport “Waterbeleid voor de 21^e eeuw”, een advies van de Commissie Waterbeheer 21^e eeuw (Commissie WB21). Deze door het Ministerie van Verkeer en Waterstaat en de Unie van Waterschappen ingestelde commissie doet aanbevelingen over hoe in de komende eeuw met water moet worden omgegaan. De Commissie WB21 stelt dat de 21^e eeuw om een andere aanpak van het waterbeleid vraagt dan de 20^e eeuw.

Er moet minder accent op het technische beheer komen te liggen. Het water moet niet langer als vijand, maar veel meer als bondgenoot worden gezien. Het waterbeheer dient te worden gebaseerd op:

- stroomgebiedsbenadering;
- ruimte geven aan water;
- vasthouden en tijdelijk bergen van water, alvorens af te voeren;
- kansen benutten voor meervoudig ruimtegebruik;
- geen afwenteling van problemen in het watersysteem zelf, noch van bestuurlijke verantwoordelijkheden of kosten;
- te ontwikkelen normenstelsel per stroomgebied.

Bij grootschalige en/of ingrijpende locatiebesluiten dienen de kwantitatieve en kwalitatieve gevolgen voor het watersysteem te worden onderzocht aan de hand van een zogenaamde watertoets. Zonodig moeten compensatiemaatregelen worden getroffen. Het huidige regime van schadevergoeding door de Rijksoverheid moet worden vervangen door een verzekeringsstelsel voor schade door regenval en, eventueel, overstroming van boezems. Het ministerie van Verkeer en Waterstaat en de provincie dienen op respectievelijk nationaal en regionaal niveau een sterkere regierol te vervullen.

Naar verwachting zal de door de Commissie WB 21 voorgestane aanpak belangrijke voordelen opleveren, zoals een toegenomen veiligheid van mens en dier en een betere bescherming van materiële goederen. Een snelle implementatie van de maatregelen voorkomt bovendien dat op termijn duurdere oplossingen voor de steeds nijpender problemen moeten worden gezocht.

Ruimte voor water heeft tevens een positieve invloed op de natuurontwikkeling, de landbouw en de ruimtelijke kwaliteit in zowel stedelijk als landelijk gebied.

Nationale milieubeleidsplannen 3 en 4

In het Nationaal Milieubeleidsplan 3 worden doelstellingen ten aanzien van milieukwaliteit geformuleerd. Het beleid is gericht op de instandhouding, het herstel of de ontwikkeling van functies en eigenschappen van bepaalde gebieden. Integraal waterbeheer wordt steeds belangrijker bij de inrichting van gebieden. Door de watersysteembenadering worden de verschillende functies (landbouw, natuur en stedelijk gebied) aan elkaar gekoppeld. De waterschappen zijn in algemene zin verantwoordelijk voor het oplossen van lokale en regionale milieuproblemen die te maken hebben met integraal waterbeheer. De gemeente staat als overheid het dichtst bij de burger en heeft daarom een speciale verantwoordelijkheid om de burger bij het milieubeleid te betrekken. NMP 3 blijft ook na het uitkomen van NMP 4 (juni 2001) onverkort van kracht. NMP 4 heeft echter een andere opzet waarbij de beleidshorizon in het jaar 2030 is gelegd, dertig jaar vooruit. Centraal staat daarbij “een gezond en veilig leven in een aantrekkelijke leefomgeving en te midden van een vitale natuur zonder de mondiale biodiversiteit aan te tasten en hulpbronnen uit te putten”.

Wet op de archeologische monumentenzorg

Op 1 september 2007 is de Wet op de archeologische monumentenzorg in werking getreden. Deze wet vloeit voort uit het Europese Verdrag van Malta. Uitgangspunt van de Wet op de archeologische monumentenzorg is het, waar nodig, beschermen van archeologische waarden. De Wet op de archeologische monumentenzorg wijzigt delen van de Monumentenwet 1988. In artikel 38 van de Monumentenwet 1988 staat dat rekening gehouden moet worden met de aanwezige en te verwachten monumenten.

De wet is alleen van toepassing op (op)nieuw vast te stellen bestemmingsplannen.

Binnen de bepalingen van deze wet moet de gemeente de verantwoordelijk nemen voor het streven naar behoud 'in situ'. Ook moet de gemeente vroegtijdig het behoud van archeologische waarden afwegen tegen andere maatschappelijke belangen. Gemeenten moeten hun eigen archeologiebeleid opstellen en hier uitvoering aan geven.

De wet eist archeologisch vooronderzoek om de belangen goed af te kunnen wegen. De onderzoeksplicht is echter niet van toepassing op projecten met een oppervlakte kleiner dan 100 m². Dit is het zogeheten archeologische vrijstellingenbeleid. De gemeenteraad heeft de bevoegdheid om (in een gemeentelijke archeologieverordening) een andere oppervlakte dan 100 m² vrij te stellen van de onderzoeksplicht. Overigens vallen activiteiten waarvoor geen of een lichte bouwvergunning is vereist buiten de werkingsfeer van de wet.

PROVINCIAAL BELEID***Streekplan/structuurvisie Gelderland 2005***

Het ruimtelijk beleid van de provincie Gelderland is verwoord in het Streekplan Gelderland 2005. Na de inwerkingtreding van de Wet ruimtelijke ordening heeft het streekplan de status van structuurvisie gekregen. Onderstaand een samenvatting van het ruimtelijk beleid zoals opgenomen in het Streekplan Gelderland 2005 en daarmee de provinciale structuurvisie.

De vitaliteit en kwaliteit van het landelijk gebied staat onder druk. De primaire productie van land- en tuinbouw heeft een steeds kleiner aandeel in de regionale economie. Ook de kwaliteit van de natuur staat onder druk, mede als gevolg van versnippering van ecologische verbanden, en de milieukwaliteit van bodem en water. De vitaliteit van het landelijk gebied staat ook onder druk door 'ontgroening'. In combinatie met schaalvergrotingstendenzen in voorzieningen tast dit de leefbaarheid aan. De betekenis van de vrijetijdseconomie neemt toe. De ecologische hoofdstructuur wordt gerealiseerd en tevens wordt ingezet op verbetering van de noodzakelijke milieu- en waterkwaliteit voor de beoogde natuurdoelen.

Functieverandering en nevenfuncties van gebouwen in het buitengebied

Vanwege ontwikkelingen in sectoren als land- en tuinbouw, zorg en defensie, verliezen in de komende periode veel (agrarische) gebouwen en bouwvlakken in het buitengebied hun huidige functie, of hebben die functie al verloren. Ook zijn er agrariërs die hun agrarische gebouwen deels willen gebruiken voor niet-agrarische activiteiten. De provincie wil bevorderen dat deze gebouwen op een goede wijze kunnen worden (her)gebruikt. Door functieverandering kan tegemoet worden gekomen aan de aanwezige behoefte aan wonen en werken in een landelijke omgeving.

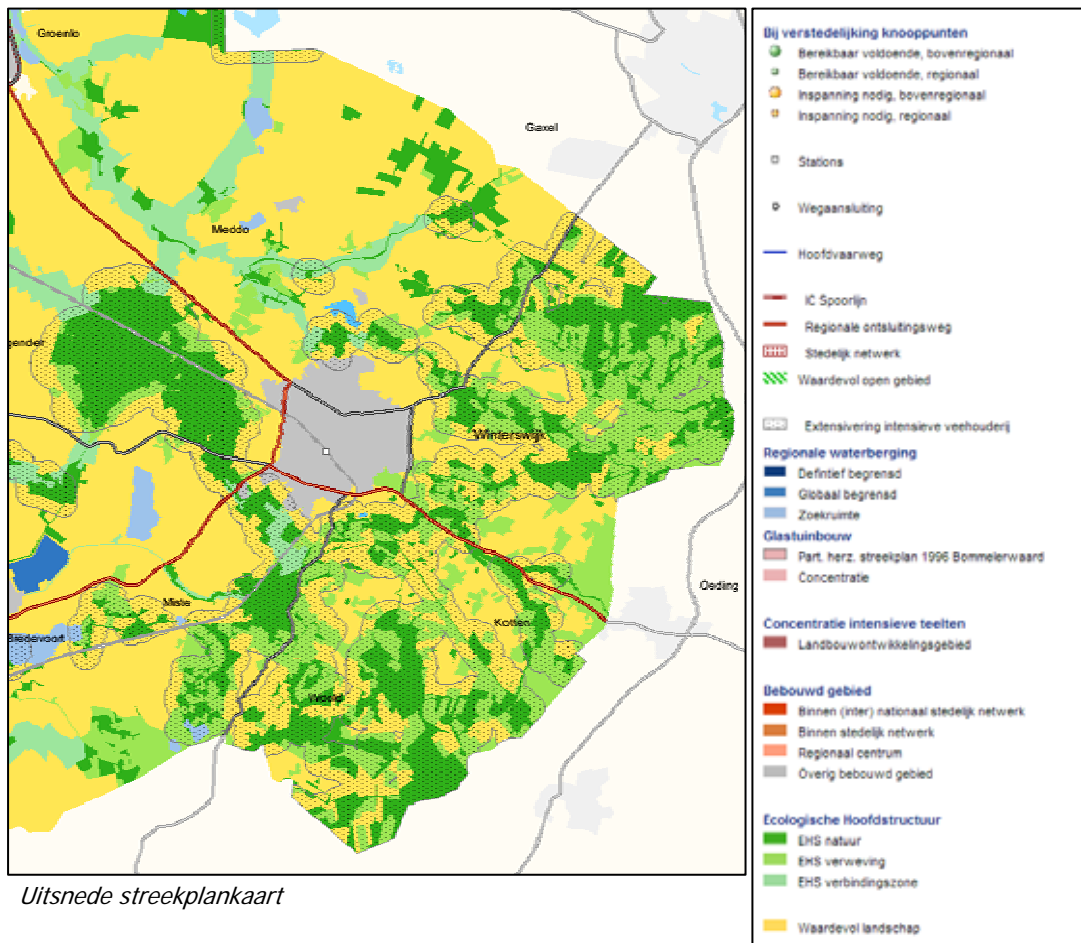

Het is mogelijk om op bestaande agrarische bedrijven maximaal 25% en hoogstens 350 m² van het bedrijf te gebruiken voor niet-agrarische nevenfuncties.

Wonen is een geschikte vorm van (her)gebruik van vrijgekomen agrarische gebouwen in het buitengebied. De provincie verlangt dat gemeenten de regionale behoefte aan landelijk wonen zoveel mogelijk in vrijgekomen agrarische gebouwen in het buitengebied accommodeert. Naast wonen ondersteunen ook niet-agrarische werkfuncties in het buitengebied de vitaliteit van het landelijk gebied. Daarom wil de provincie functieverandering van vrijgekomen gebouwen in het buitengebied naar kleinschalige vormen van niet-agrarische bedrijvigheid mogelijk maken.

Water

Binnen de gemeente Winterswijk bevinden zich enkele locaties die in het streekplan/structuurvisie aangewezen zijn als 'zoekruimte regionale waterberging'. De waterschappen zullen binnen de zoekgebieden het areaal dat feitelijk nodig is voor regionale waterberging definitief begrenzen in overeenstemming met de gemeenten. In de Streekplanuitwerking waterberging worden richtlijnen gegeven om de tijdelijke berging van overtollig regenwater ruimtelijk mogelijk te maken. In deze streekplanuitwerking staat voor het plangebied niets aangegeven. Dit houdt in dat ten aanzien van waterberging geen nieuwe opgaven bestaan.

Natuur

De natuur in Gelderland is zeer divers van karakter. Bescherming en kwaliteitsverbetering zijn niet alleen ecologisch van belang, maar ook voor recreatie en toerisme en als vestigingsfactor voor wonen en bedrijvigheid.

De ecologische hoofdstructuur (EHS) in Gelderland (een samenhangend netwerk van kwalitatief hoogwaardige natuurgebieden en natuurrijke cultuurlandschappen) is in aanleg. Een groot deel van het grondgebied van Winterswijk behoort tot de EHS. De door het rijk op grond van Europese regelgeving aangewezen Vogelrichtlijngebied behoort eveneens tot de EHS. Binnen de EHS geldt de 'nee, tenzij'-benadering. Dit houdt in dat bestemmingswijziging niet mogelijk is als daarmee de wezenlijke kenmerken of waarden van het gebied significant worden aangetast, tenzij er geen reële alternatieven zijn en er sprake is van redenen van groot openbaar belang.

Om een zorgvuldige afweging te kunnen maken, heeft de provincie de te beschermen en te behouden wezenlijke kenmerken en waarden gespecificeerd per gebied in de streekplanuitwerking 'Kernkwaliteiten en omgevingscondities van de Gelderse Ecologische hoofdstructuur'.

Provinciale Staten hebben op 1 juli 2009 de nieuwe grenzen van de EHS in het Streekplan vastgesteld. Doel van de herbegrenzing is de EHS 'robuuster' te maken. Met robuust wordt bedoeld een netwerk van natuurgebieden waar waardevolle en kwetsbare natuur optimale kansen krijgt om voort te bestaan.

Land- en tuinbouw

De Gelderse land- en tuinbouw is en blijft een sector waarin ingrijpende veranderingen plaatsvinden. Zuivere agrarische bedrijven die worden voortgezet hebben behoefte aan groei wat betreft oppervlakte, gebouwen en productie. Daarnaast is op veel bedrijven sprake van verbreding van functies en zijn er veel bedrijven die worden beëindigd. Dit zal leiden tot een forse toename van het aantal vrijkomende agrarische gebouwen.

Uitgangspunt voor het ruimtelijk beleid is dat de bedrijfsontwikkeling in de landbouw wordt gefaciliteerd onder voorwaarden van economische en ecologische duurzaamheid en ruimtelijke kwaliteit.

De grondgebonden landbouw speelt een belangrijke rol als beheerder van het landelijk gebied. De sector staat onder druk en de algemene tendens is dat er veel bedrijven stoppen en een relatief gering aantal overblijft. Zij krijgen ruimte om hun agrarische activiteiten uit te breiden. Nieuwvestiging van volwaardige grondgebonden melkveebedrijven en akkerbouwbedrijven is toegestaan, behalve in het groenblauwe raamwerk en in de weidevogel- en ganzengebieden die van provinciaal belang zijn.

In reconstructieplannen zijn zones aangegeven waarmee de mogelijkheden voor nieuwvestiging, hervestiging en uitbreiding van intensieve veehouderijbedrijven worden bepaald. Buiten de reconstructiegebieden is nieuwvestiging niet toegestaan.

Het grondgebied van Winterswijk is gedeeltelijk extensiveringsgebied (geen nieuwvestiging, hervestiging en omschakeling naar intensieve veehouderij en in principe geen uitbreiding van bebouwing voor intensieve veehouderij) en gedeeltelijk verwevingsgebied (geen nieuwvestiging van intensieve veehouderij, hervestiging van intensieve veehouderij is mogelijk mits er op het bouwvlak al intensieve veehouderij aanwezig is, uitbreiding van intensieve veehouderij tot maximaal 1 ha, omschakeling van volledig grondgebonden bedrijven naar intensieve veehouderij is toegestaan, onder voorwaarden is uitbreiding tot meer dan 1 ha mogelijk).

Stilte

In grote delen van Winterswijk geldt het ruimtelijk beleid voor stilte. De behoefte aan rust en stilte bij mensen neemt toe, terwijl er sprake is van toenemende geluidsverstoring. Ook voor de dierenwereld is stilte van groot belang. Bij ruimtelijke initiatieven in gebieden met ruimtelijk beleid voor stilte zal de provincie deze voor wat betreft het aspect stilte beoordelen volgens de regel dat het geluidsniveau niet mag toenemen en bij voorkeur af dient te nemen. Gebiedseigen activiteiten, zoals normale agrarische bedrijfsvoering, ondervinden hiervan geen belemmering.

Als gevolg van het Streekplan/structuurvisie Gelderland 2005 geldt voor een groot deel van het Winterswijkse buitengebied het stiltebeleid (o.a. Woold, Ratum, Habitatgebieden, Ecologische Hoofdstructuur). Hier geldt het 'stand-still – step forward' principe.

Landschap

Gelderland omvat een grote variatie aan landschappen met een rijke cultuurhistorie. Toenemende verstedelijking kan afbreuk doen aan de visueel-ruimtelijke kenmerken en landschapsstructuren die veelal de basis vormen voor regionale identiteit. Ruimtelijke ontwikkelingen moeten niet alleen worden afgestemd op aanwezige landschapskenmerken, maar er ook toe bijdragen dat de landschappelijke samenhang verbetert. De provincie benadert het landschap met een ontwikkelingsgerichte strategie. Dat wil zeggen dat de ontwikkeling van gebruiksfuncties moet bijdragen aan verbetering van de landschappelijke samenhang.

Het gehele grondgebied van Winterswijk is aangeduid als waardevol landschap. Het ruimtelijk beleid hiervoor is: behouden en versterken van de landschappelijke kernkwaliteiten.

Recreatie en toerisme

De groeiende behoefte naar de beleving van natuur en landschap, rust, stilte en het buitenleven in het algemeen heeft geleid tot nieuwe toeristische concepten als natuurtoerisme, cultuurtoerisme en plattelandstoerisme. Deze vormen van recreatie en toerisme kunnen een waardevolle bijdrage leveren aan de leefbaarheid van het landelijk gebied en kunnen ook een nieuwe functie vormen voor vrijgekomen agrarische bedrijven. De provincie wil dan ook de extensieve vormen van recreatie en toerisme stimuleren. Voorwaarde blijft dat de extensieve vormen van recreatie te verenigen moeten zijn met natuur- en landschapsdoelstellingen.

Binnen het groenblauwe raamwerk en de concentratiegebieden voor intensieve teelten is nieuwvestiging en uitbreiding van intensieve recreatieve en toeristische voorzieningen uitgesloten. In multifunctioneel gebied blijft uitbreiding en nieuwvestiging mogelijk. Terreinen met recreatiewoningen en/of stacaravans dienen gezien hun aard en functie een aan de omgeving aangepast karakter te hebben. Uitbreiding of nieuwvestiging van een dergelijk terrein mag alleen indien er sprake is van een bedrijfsmatig geëxploiteerd terrein, vastgelegd in het bestemmingsplan.

Nota Belvoir 3 (2009-2012)

De nota is een vervolg op de eerdere nota's Belvoir 1 en 2 vooral gericht op de uitvoering. In deze nota's is vastgelegd hoe de provincie haar cultuurhistorisch erfgoed wil bewaren en versterken. De provincie wil cultuurhistorische waarden actief betrekken bij de ruimtelijke inrichting en een actieve rol spelen bij de duurzame instandhouding daarvan. Het is een ontwikkelingsgericht beleid waarbij de cultuurhistorie als kernkwaliteit een volwaardige rol vertolkt bij de duurzame inrichting en –ontwikkeling van de leefomgeving.

Een krachtig cultuurhistorisch beleid dat erop gericht is de kwaliteit van de leefomgeving in de bestaande en toekomstige inrichting van Gelderland te behouden en verder te versterken door ontwikkeling is een onmisbaar onderdeel voor het Gelders omgevingsbeleid. Alleen op deze wijze wordt een kwalitatieve hoogstaande ruimtelijke inrichting mogelijk en blijft de culturele identiteit gewaarborgd.

Reconstructieplan Achterhoek en Liemers

De Achterhoek en Liemers is een gevarieerd gebied dat qua landschap, cultuurhistorie en rust veel te bieden heeft. Het landschap is kleinschalig en herbergt tientallen landgoederen en natuurgebieden. Verwevenheid en verbondenheid zijn de belangrijkste kenmerken van het gebied. Maar er zijn ook problemen. Kern van de problematiek is dat (intensieve) landbouw, wonen, werken, recreatie, natuur en landschap elkaar te vaak in de weg zitten. Om deze 'gestapelde problematiek' op een samenhangende manier aan te pakken, heeft het Rijk de Reconstructiewet in het leven geroepen. Het oplossen van problemen staat hierin centraal.

De acht samenhangende hoofdpogingen in het reconstructieplan zijn:

- ontwikkelingsruimte voor de grondgebonden landbouw;
- ontwikkelingsruimte voor de intensieve veehouderij;
- naar een samenhangend netwerk van natuurgebieden;
- naar een aantrekkelijk landschap;
- verdere uitbouw van recreatie en toerisme;
- verbeteren van de leefbaarheid en het woon, werk en leefklimaat;
- naar een veerkrachtig watersysteem;
- naar een betere milieukwaliteit.

In het reconstructieplan zijn zones aangegeven waarmee de mogelijkheden voor nieuwvestiging, hervestiging en uitbreiding van intensieve veehouderijbedrijven worden bepaald. Buiten de reconstructiegebieden is nieuwvestiging niet toegestaan.

Het grondgebied van Winterswijk is gedeeltelijk extensiveringsgebied (geen nieuwvestiging, hervestiging en omschakeling naar intensieve veehouderij en in principe geen uitbreiding van bebouwing voor intensieve veehouderij) en gedeeltelijk verwevingsgebied (geen nieuwvestiging van intensieve veehouderij, hervestiging van intensieve veehouderij is mogelijk mits er op het bouwvlak al intensieve veehouderij aanwezig is, uitbreiding van intensieve veehouderij tot maximaal 1 ha, omschakeling van volledig grondgebonden bedrijven naar intensieve veehouderij is toegestaan, onder voorwaarden is uitbreiding tot meer dan 1 ha mogelijk).

Gebiedsplan natuur en landschap

Het doel van dit gebiedsplan is het versterken van natuur, bos en landschap in de provincie Gelderland. Dit plan geeft voor de gehele provincie aan welke natuur-, bos- en landschapsdoelen Gedeputeerde Staten willen realiseren met de inzet van de Subsidieregeling Agrarisch Natuurbeheer en de Subsidieregeling Natuurbeheer.

Het gebiedsplan vormt een belangrijke bouwsteen voor de realisering van natuur- en landschapsbeleid van rijk en provincie. Dat geldt in het bijzonder voor de totstandkoming van de EHS. In het gebiedsplan worden zowel gebieden begrensd die al de hoofdfunctie natuur hebben (bestaande natuur), als landbouwgronden waar op termijn natuur kan worden ontwikkeld (nieuwe natuur). In nieuwe natuurgebieden kan op vrijwillige basis particulier natuurbeheer plaatsvinden. Ook kan de overheid gronden aankopen voor beheer door een natuurbeschermingsorganisatie. In het gebiedsplan wordt door middel

van natuurdoeltypen aangegeven welke natuurdoelen gewenst zijn in begrensde natuurgebieden.

In dit gebiedsplan wordt richting gegeven aan de uitvoering van het provinciale beleid voor natuur en landschap in de Achterhoek. Voor de natuur in Winterswijk gelden de natuurdoelstellingen:

- uitbreiding van de ecologische verbindingzones;
- in stand houden en waar mogelijk ontwikkelen Belvédèregebied Winterswijk;
- beschermen waardevol cultuurlandschap Winterswijk.

Grote delen van Winterswijk liggen in een zoekgebied voor agrarisch natuurbeheer, landschapsbeheer of kleinschalige natuurontwikkeling of in een zoekgebied voor inrichting van bestaande natuur en bos. Voor de percelen uit het gebiedsplan, geldt dat subsidies kunnen worden verstrekt voor initiatieven die bijdragen aan het realiseren van de gewenste inrichting van de natuur en het landschap.

Derde waterhuishoudingsplan 2005-2009

De stroomgebiedbenadering is erop gericht waterhuishoudkundige problemen niet af te wentelen op andere stroomgebieden. Het nieuwe waterbeleid moet aansturen op gebiedsgerichte en resultaatgerichte uitvoering en dat het nieuwe waterbeleid samenwerking tussen de verschillende uitvoerende instanties dient te bevorderen.

Het waterbeheer heeft betrekking op de thema's 'veiligheid tegen hoogwater', 'droge voeten en water voor droge tijden', 'natte natuur', 'schoon water in gebieden' en 'schoon water uit de kraan'. Het Waterhuishoudingsplan dient om tenminste de algemeen voorkomende planten en dieren voldoende levenskansen te bieden en te voorzien in water dat geschikt is voor de verschillende functies. De achteruitgang van de waterkwaliteit moet worden voorkomen en de waterhuishoudkundige functies dienen te worden beschermd. Met name voor de functies natuur en waterberging is daar een planologische bescherming in gemeentelijke bestemmingsplannen voor nodig. Daarom kent de provincie Gelderland beleid voor functies, dat afhankelijk is van het grondgebruik op een bepaalde plek. De functies die worden onderscheiden zijn: natte natuur, landbouw, stedelijk gebied, zwemwater, drinkwater, waterkering, regionale waterberging en beroepsscheepvaart.

In het landelijk gebied van Gelderland is de landbouwfunctie van groot belang, zowel voor de regionale economie als voor natuur en landschap. In gebieden met de hoofdfunctie landbouw (zie de functiekaart) is de inrichting en het beheer van het waterhuishoudkundige systeem allereerst gericht op het landbouwkundige grondgebruik. De waterhuishouding in een deel van de landbouwgebieden krijgt een dubbelfunctie met natuur, grond- en oppervlaktewaterbescherming of regionale waterberging ter voorkoming van wateroverlast.

In het Waterhuishoudingsplan is gebiedsgericht beleid geformuleerd voor een aantal waardevolle gebieden die om specifieke waterhuishoudkundige condities vragen. Het gaat daarbij om het ontwikkelen van natuur en het verbeteren van de waterkwaliteit. Deze integrale aanpak betekent dat maatregelen in het grond- en oppervlaktewaterbeheer in samenhang worden uitgevoerd. Ook betekent deze aanpak dat maatregelen in het waterbeheer in samenhang worden uitgevoerd met maatregelen in de ruimtelijke ordening en het milieubeheer. In dit plan worden, naast de wettelijk verplicht te ontwikkelen vogel- en habitatrichtlijngebieden, negen actiegebieden aangewezen waaronder het

bekengebied rondom Winterswijk. De aanpak van de wateropgaven in de actiegebieden betekent een accentverschuiving in het beleid.

De volgende voor Winterswijk relevante speerpunten worden in het waterhuishoudingsplan onderscheiden:

- beschermen van waterbergingsgebieden en natte natuur;
- inrichten van waterbergingsgebieden;
- vasthouden van regenwater in de actiegebieden;
- herstellen van natte natuur in de actiegebieden;
- riooloverstorten op ecologisch waardevolle wateren worden volledig gesaneerd in de actiegebieden.

Waterplan 2010-2015

Het Waterplan is de opvolger van het Derde Waterhuishoudingsplan. Het Waterplan is nog opgesteld onder de Wet op Waterhuishouding, maar valt na vaststelling onder het regime van de nieuwe Waterwet die in december 2009 in werking is getreden.

In het Waterplan is het waterbeleid beschreven aan de hand van een aantal thema's, zoals landbouw, wateroverlast, watertekort, natte natuur, grondwaterbescherming en hoogwaterbescherming. Voor deze thema's is beschreven welke doelstellingen voor 2027 en 2015 er liggen. In het kort zijn de belangrijkste doelstellingen voor de planperiode:

- voor de 35 gebieden van de TOP-lijst is de GGOR bestuurlijk vastgesteld en zijn de maatregelen voor herstel uitgevoerd;
- de maatregelen voor herstel van de HEN-wateren zijn uitgevoerd;
- de natte ecologische verbindingzones zijn gerealiseerd, tenzij onvoldoende financiële middelen beschikbaar zijn;
- wateroverlast vanuit het regionale watersysteem wordt voorkomen door inrichting van waterbergingsgebieden en verruiming van watergangen;
- in het stedelijk gebied is urgente wateroverlast opgelost;
- de zwemwateren voldoen als minimum aan de categorie aanvaardbaar;
- toekomstvast hoogwaterbeleid.

Met de komst van de Waterwet gaat de vergunningverlening voor grondwateronttrekkingen over naar de waterschappen. Er is een uitzondering in de Waterwet gemaakt voor een drietal categorieën onttrekking. Voor de openbare drinkwatervoorziening, industriële onttrekkingen van meer dan 150.000 m³ per jaar en bodemenergiesystemen blijft de provincie vergunning verlenen.

Het Waterplan krijgt zodra het overgangsrecht bij de Waterwet in werking treedt, de status van structuurvisie op grond van Wro. Daarom is in het Waterplan beschreven welke onderwerpen van provinciaal belang zijn en waarvoor de provincie het tot haar beschikking staande instrumentarium uit de Wro wil inzetten. Het gaat om de volgende waterdoelen: regionale waterberging, de grote Gelderse rivieren, drinkwaterbescherming, de EHS, waterafhankelijke natuur en weidevogelgebieden.

REGIONAAL BELEID

Kadernota Achterhoekse erven veranderen

De nota vormt het beleidskader voor het ruimtelijk ontwerp van veranderingen van erven in het buitengebied in de regio Achterhoek. Bij veranderingen gaat het om bouw- en aanlegactiviteiten in verband met functieveranderingen en ten behoeve van bestaande

functies. Het kader kan ook gebruikt worden bij de aanleg van nieuwe erven en uitbreiding van een bestaand erf. Met het ruimtelijk ontwerp wordt de integrale ontwerpogave bedoeld, die speelt bij de transformatie van een (voormalig) agrarisch erf. Landschap, natuurwaarden, cultuurhistorie, gebruikswaarden, stedenbouw en architectuur worden daarbij in samenhang beschouwd. Het beleidskader omvat algemene doelen, ontwerp-uitgangspunten en een set van spelregels voor het ontwerp van bebouwing en erf. Het gaat over het landschap, de erfontwikkeling, de bebouwing en de erfinrichting. Het accent ligt op het schaalniveau van het erf. Daarnaast omvat het beleidskader uitgangspunten voor het ontwerpproces. Een proces, dat uitgaat van maatwerk per locatie, waarbij het accent meer ligt op regie en de begeleiding van plannen dan op toetsing. Per gemeente wordt er een eigen invulling aan de doelen gegeven in de vorm van een vastgelegd proces. Het proces kan daarmee per gemeente verschillen, de doelen die elke gemeente daarmee voor ogen heeft, zijn overal in de regio gelijk.

BELEID WATERSCHAP

Beleid Waterschap Rijn en IJssel

Het werk van het waterschap bestaat uit het beschermen van het land tegen overstromingen en taken op het gebied van de hoeveelheid en de kwaliteit van het oppervlaktewater. Maatschappelijke ontwikkelingen hebben ervoor gezorgd dat de manier waarop het waterschap invulling geven aan die taken is veranderd. Veel meer dan vroeger maakt het waterschap bij de uitvoering van zijn taken afwegingen in de verschillende belangen die op het spel staan. Naast de belangen van de boeren kijkt het waterschap ook naar de belangen van burgers, natuur, milieu en recreatie. De samenwerking met andere organisaties en overheden is dan ook sterk toegenomen en zal in de toekomst toe blijven nemen. Op deze manier kan het waterschap de taken zo goed mogelijk uitvoeren en waar mogelijk maatwerk leveren.

Het beleid van het Waterschap Rijn en IJssel is gericht op het realiseren en in stand houden van een duurzaam veerkrachtig watersysteem, waarbij veilig water, voldoende water en schoon water uitgangspunt zijn.

De gronden van de gemeente Winterswijk zijn gelegen in een gebied dat door het waterschap is aangegeven als Oost-Nederlands plateau. Om water prominenter in dit landschap aanwezig te laten zijn, laat het waterschap de beken weer meanderen volgens hun oude natuurlijke loop. Snel meanderende beken met steilranden zijn hier kenmerkend. Deze natuurlijke meandering wordt versterkt door beplanting.

Op basis van een natuurlijk watersysteem liggen, in de verwevenheid die het gebied nu al kent, op het Oost-Nederlands plateau zowel voor de landbouw als de natuur goede ontwikkelingsmogelijkheden. De benodigde berging van water kan voor een belangrijk deel gevonden worden in de aangepaste beekdalen. Enkele honderden hectare lijken nodig voor aanvullende berging, waarbij een combinatie met zowel landbouw als natuur mogelijk is. Als daar behoefte aan is, kan vanuit deze berging ook levering van oppervlaktewater plaatsvinden voor industriële en/of huishoudelijke doeleinden.

Het watersysteem van Winterswijk valt in een gebied dat aangegeven is als een vitaal watersysteem. Dit betekent dat dit watersysteem prioriteit heeft voor de periode tot 2015.

GEMEENTELIJK BELEID

Notitie Functies zoeken plaatsen zoeken functies in Winterswijk

In de beleidsnota 'Functies zoeken plaatsen zoeken functies' staat het hergebruikbeleid voor de Regio Achterhoek beschreven. Deze nota is opgesteld door de acht gemeenten binnen de Regio Achterhoek. De nota beschrijft de hergebruikmogelijkheden voor verschillende typen gebouwen op verschillende locaties. Gedeputeerde Staten van Gelderland heeft deze nota vastgesteld op 19 december 2006 als een afwijking van het Streekplan Gelderland 2005. Hiermee kan de nota 'Functies zoeken plaatsen zoeken functies' worden gezien als een vervanging van de streekplantekst die gewijd is aan functieverandering van gebouwen in het buitengebied. Het hergebruikbeleid beschrijft de mogelijkheden, de voorwaarden, normen en de te volgen procedure voor functieverandering. Bijgebouwen mogen in dit beleid in bepaalde gevallen worden hergebruikt. Dan wordt wel een vereveningsbijdrage gevraagd.

Tekstueel is de notitie 'Functies zoeken plaatsen zoeken functies in Winterswijk' vrijwel gelijk aan de regionale nota maar de gemeente Winterswijk wil op bepaalde vlakken stringenter zijn dan de regionale nota. De reden hiervoor is dat er behoefte is aan verdere structuur, ongelijkheid tegen moet worden gegaan en ongewenste ontwikkelingen het hoofd moeten worden geboden. Om ongelijkheid tegen te gaan wordt met de nadere uitwerking richting gegeven en kan ieder verzoek getoetst worden aan dezelfde beleidsuitgangspunten, specifiek geldend voor de Winterswijkse situatie, zodat er een duidelijke en eensluidende motivering is om wel of geen medewerking te verlenen aan een verzoek om hergebruik.

Landschapsonwikkelingsplan

Het Winterswijkse Landschapsonwikkelingsplan (LOP) brengt de (inter)nationaal en zeldzame en soms unieke landschapskwaliteiten van het Waardevolle (Cultuur)Landschap Winterswijk in beeld. Het gaat om kwaliteiten van visuele, aardkundige en/of cultuurhistorische aard en daarmee samenhangende bijzondere natuurlijke en recreatieve kwaliteiten. Het feit dat Winterswijkse Waardevolle Landschap tevens is aangewezen als Nationaal Landschap biedt extra kansen voor behoud ervan in of door ontwikkeling. Het LOP kan worden opgevat als een uitwerking van het Landschapsonderdeel van de Visie Buitengebied. Het 'bewaren en bevorderen van de unieke landschappelijke, ecologische en cultuurhistorische waarden die Winterswijk heeft' moet worden beschouwd als de hoofd-doelstelling van het LOP. Het LOP biedt daarnaast een kader voor de invulling van het 'jamins' en het 'nee-tenzij'- beleid voor de streekplancategorie 'Waardevol Landschap'. Daarnaast vormt het LOP een basis voor verevening, een eis van het Streekplan dat bij functieverandering van gebouwen of bij nieuwbouw een verbeterde omgevingskwaliteit en een verbetering van publieke functies van het buitengebied moeten worden gerealiseerd.

Nota Verblifsrecreatie

Deze notitie van de gemeente Winterswijk geeft een visie over de gewenste ontwikkelingen in de toekomst op het gebied van verblifsrecreatie. Hierbij wordt vooral gestuurd op kwalitatief hoogwaardige voorzieningen. Bijvoorbeeld omdat deze uniek in hun soort zijn of om de gebiedseigen kenmerken van het waardevolle landschap Winterswijk te behouden en waardoor de status Nationaal Landschap versterkt wordt.

Uitwerkingsplan Winterswijk Oost

Het Uitwerkingsplan Winterswijk Oost is een uitwerkingsplan op basis van de Reconstructiewet en een uitwerking van het Reconstructieplan Achterhoek en Liemers. Het plan schetst de gewenste ontwikkeling van het aangewezen gebied voor de periode 2004-2015. In het plan worden maatregelen genoemd die moeten leiden tot verbetering van de waterkwaliteit, versterking van natuur en landschap, structuurverbetering van de grondgebonden landbouw, versterking van de recreatiesector en ontwikkeling van nieuwe economische dragers. Er wordt gestreefd naar maatwerk.

WCL-gebiedsplan

Eind 2004 heeft de Stichting Waardevol Cultuurlandschap (WCL) haar statuten aangepast. Reden daarvoor was het aflopen (eind 2003) van de financieringsstructuur op basis waarvan de Stichting haar taakstelling uitvoerde. De beëindiging heeft niet geleid tot het opheffen van de stichting. De oorspronkelijke deelnemers uit Winterswijk, inclusief de gemeente, willen het gedachtegoed van WCL behouden. Het nieuwe doel van de stichting is een bijdrage te leveren aan te formuleren en uit te voeren beleid voor behoud, herstel en ontwikkeling van het buitengebied van Winterswijk. Daarbij wordt uitgegaan van een integrale benadering van vijf thema's: leefbaarheid, land- en tuinbouw, landschapsbeheer, cultuurhistorie, recreatie en toerisme.