

**Quicksan natuurtoets uitbreiding
veehouderij Badweg 1, Winterswijk**

*Inventarisatie en beoordeling van natuurwaarden in
het kader van natuurwet en -regelgeving*



COLOFON

Titel: **Quickscan natuurtoets uitbreiding veehouderij Badweg 1, Winterswijk**

Subtitel: Inventarisatie en beoordeling van natuurwaarden in het kader van natuurwet en -regelgeving

Projectcode: 11-373

Status: Concept

Datum: 19 oktober 2011

Auteur: Ing. E. (Esther) Veldhoen

Eindredactie: Ing. M. (Mike) Wallink

Veldonderzoek: Ing. M. (Mark) Hoksberg en ing. E. (Esther) Veldhoen

Opdrachtgever: Fam. G.J. Klumper

EcoGroen Advies BV
Postbus 625
8000 AP Zwolle

T: 038 423 64 64

F: 038 423 64 65

I: www.ecogroen.nl

© EcoGroen Advies (2011)

Alles uit deze uitgave mag worden vermenigvuldigd en/of openbaar gemaakt mits onder vermelding van de bron:

Veldhoen E. (2011). Quickscan natuurtoets uitbreiding veehouderij Badweg 1, Winterswijk; Inventarisatie en beoordeling van natuurwaarden in het kader van natuurwet en -regelgeving. Conceptrapport 11-373. EcoGroen Advies, Zwolle.

INHOUDSOPGAVE

Samenvatting en conclusies

1	Inleiding	1
1.1	Aanleiding en doelstelling	1
1.2	Situatie.....	1
1.3	Algemene opzet en werkwijze	2
2	Gebiedsgerichte natuurbescherming	3
2.1	Inleiding	3
2.2	Natuurbeschermingswet 1998	3
2.3	Nota Ruimte.....	3
3	Flora- en faunawet	4
3.1	Wettelijk kader	4
3.2	Onderzoeksmethode	4
3.3	Flora	5
3.4	Vleermuizen.....	5
3.5	Grondgebonden zoogdieren	6
3.6	Broedvogels.....	6
3.7	Overige soortgroepen	7
4	Geraadpleegde bronnen.....	8

Bijlage:

Bijlage I - Wettelijk kader

SAMENVATTING EN CONCLUSIES

Aanleiding en doelstelling

In opdracht van familie G.J. Klumper heeft EcoGroen Advies BV een quickscan natuurtoets uitgevoerd in verband met de uitbreiding van een veehouderij aan de Badweg 1 te Winterswijk.

Het onderzoek is gebaseerd op een veldbezoek op 13 oktober 2011 en een inventarisatie van bekende verspreidingsgegevens. De consequenties van de beoogde ruimtelijke ingreep op de aanwezige natuurwaarden zijn getoetst aan de Flora- en faunawet en de vigerende gebiedsgerichte natuurbescherming.

Gebiedsgerichte natuurbescherming

Op basis van de ligging en de aard van de ruimtelijke ingrepen wordt ingeschat dat de beoogde plannen geen negatieve effecten hebben op de in de omgeving aanwezige Natura 2000-gebieden, EHS of belangrijke natuurwaarden buiten de EHS.

De mogelijk negatieve effecten van de voorgenomen ontwikkeling ten aanzien van een toename van ammoniakemissie op beschermde natuurgebieden zijn, in overleg met de opdrachtgever, buiten beschouwing gelaten.

Aangetroffen en te verwachten soorten

- In het plangebied zijn geen beschermde plantensoorten of plantensoorten van de Rode Lijst aangetroffen of te verwachten;
- Verspreid in het plangebied zijn vaste verblijfplaatsen van een aantal algemeen voorkomende, laag beschermde, zoogdiersoorten aangetroffen en te verwachten. Vaste verblijfplaatsen van juridisch zwaarder beschermde zoogdieren, waaronder vleermuizen, zijn niet aangetroffen en worden ook niet verwacht;
- Met uitzondering van Huismus zijn in het plangebied geen nestlocaties aangetroffen of te verwachten van broedvogels waarvan de nestlocatie jaarrond beschermd is. De voorgenomen plannen geven overigens geen aanleiding om schade aan Huismus te veronderstellen. Verder zijn er diverse algemene broedvogels aanwezig en te verwachten van bos en struweel;
- Wegens het ontbreken van permanent oppervlaktewater is de aanwezigheid van vissen en voortplanting van amfibieën niet aan de orde. Wel kunnen algemene en laag beschermde amfibieën als Bruine kikker, Gewone pad en Kleine watersalamander overwinteren in de strooisellaag onder beplanting en in de greppels. Zwaarder beschermde amfibieën worden op basis van terreinkenmerken en bekende verspreidingsgegevens niet in het plangebied verwacht;
- Reptielen, beschermde libellen, dagvlinders en andere ongewervelden zijn niet aangetroffen en worden op basis van biotoopkenmerken en bekende verspreidingsgegevens ook niet in het plangebied verwacht.

Vervolgstappen en mitigerende maatregelen

- Werkzaamheden die broedbiotopen van aanwezige vogels verstoren of beschadigen dienen te allen tijde te worden voorkomen. Dit is voor de meeste soorten mogelijk door gefaseerd te werken en de uitvoering op te starten in de periode voor half maart en na half juli. Voor het broedseizoen wordt echter geen standaardperiode gehanteerd, maar het is van belang of een broedgeval wordt verstoord, ongeacht de datum;
- Bij de beoogde plannen kunnen exemplaren en verblijfplaatsen van enkele algemene en laag beschermde kleine grondgebonden zoogdieren en amfibieën verloren gaan. Voor de in voorliggende situatie aanwezige of te verwachten tabel 1-soorten geldt echter automatisch vrijstelling van artikel 75 van de Flora- en faunawet.

1 INLEIDING

1.1 Aanleiding en doelstelling

In opdracht van de familie G.J. Klumper heeft EcoGroen Advies BV een quickscan natuurtoets uitgevoerd aan de Badweg 1 te Winterswijk.

De Flora- en faunawet en Natuurbeschermingswet 1998 verplichten vooraf te toetsen of ruimtelijke ingrepen of activiteiten niet conflicteren met aanwezige beschermde plant- en diersoorten en habitats. In het voorliggende onderzoek vindt, ten behoeve van de onderbouwing van de ruimtelijke planvorming, een toetsing plaats aan de Flora- en faunawet en gebiedsgerichte natuurbescherming. Een toelichting op de genoemde wet- en regelgeving is gegeven in bijlage I.

1.2 Situatie

Het plangebied betreft het erf en aangrenzende bosschages aan de Badweg 1 en is gelegen in het buitengebied van Winterswijk (zie figuur 1). Het plangebied bestaat onder andere uit een woonboerderij, schuren en bosschages. De plannen bestaan uit een uitbreiding van de werktuigenschuur en ligboxenstal op de locatie. Bestaande bosschages zullen daarvoor worden verwijderd. In de toekomst zal weer een singel met bomen en struiken worden aangeplant. Permanent oppervlaktewater ontbreekt op de locatie.



Figuur 1: Ligging van de onderzoekslocatie (binnen gele omlijning) aan de Badweg te Winterswijk (Bron kaartondergrond: Google Earth).

1.3 Algemene opzet en werkwijze

Om inzicht te krijgen in de effecten van de voorgenomen uitbreiding op juridisch beschermde natuurwaarden zijn twee sporen gevolgd:

- Ten eerste is in kaart gebracht welk gebiedsgerichte natuurbescherming uitwerking heeft in het onderzoeksgebied (hoofdstuk 2);
- Ten tweede is nagegaan welke beschermde planten- en diersoorten in het plangebied voorkomen of kunnen voorkomen (hoofdstuk 3).

Voorliggende ecologische beoordeling is gebaseerd op één locatiebezoek, bekende verspreidingsgegevens (zie Hoofdstuk 4 Geraadpleegde bronnen), beschikbare gebiedskennis en bekende ecologische principes. Uit de verzamelde informatie volgt een korte beschrijving van de verwachte effecten van de ruimtelijke ingreep op beschermde soorten en gebieden. Daarnaast is beschreven welke mitigerende (verzachtende of inpassings-) maatregelen eventueel nodig zijn om overtreding van de Flora- en faunawet te kunnen voorkomen en/of aanvullend onderzoek ten aanzien van beschermde soorten en/of gebieden nodig is.

2 GEBIEDSGERICHTE NATUURBESCHERMING

2.1 Inleiding

In het kader van dit onderzoek wordt, naast de aanwezigheid van beschermde soorten, aandacht besteed aan gebieden met een beschermingsstatus. De volgende wet- en regelgeving is daarbij van belang:

- Natuurbeschermingswet, waarin opgenomen de Natura 2000-gebieden en Beschermde Natuurmonumenten;
- Nota Ruimte, in omgevingsvisies uitgewerkt voor bescherming van onder andere de Ecologische Hoofdstructuur (EHS).

De beschermingsregimes hebben tot doel de natuurwaarden in de betreffende gebieden veilig te stellen. In sommige situaties dienen ook ruimtelijke activiteiten buiten de begrenzing van deze gebieden getoetst te worden op mogelijk schadelijke, uitstralende effecten.

In dit hoofdstuk wordt nagegaan welke gebiedsgerichte natuurbescherming uitwerking heeft in het plangebied. Ook wordt beoordeeld of vervolgonderzoek noodzakelijk is.

Hierbij moet worden opgemerkt dat de mogelijk negatieve effecten van de voorgenomen ontwikkeling ten aanzien van een toename van ammoniakemissie op omringende beschermde natuurgebieden in overleg met de opdrachtgever buiten beschouwing zijn gelaten.

2.2 Natuurbeschermingswet 1998

Het dichtstbijzijnde gebied vallend onder de Natuurbeschermingswet is het Natura 2000-gebied Bekendelle welke zich op ongeveer 1,8 kilometer van de onderzoekslocatie bevindt. Dit Natura 2000-gebied is aangewezen als Habitatrictlijngebied voor drie habitattypen en één habitaatsoort. Het betreft hier de habitattypen 'Atlantische zuurminnende beukenbossen', 'Sub-Atlantische en midden-Europese wintereikenbossen of eikenhaagbeukenbossen' en 'Bossen op alluviale grond' en de habitaatsoort Kamsalamander.

Tussen de onderzoekslocatie en dit dichtstbijzijnde Natura 2000-gebied bevindt zich onder andere agrarische percelen, bebouwing en infrastructuur. Negatieve effecten op de habitattypen en -soorten waarvoor instandhoudingdoelen zijn opgesteld, zijn niet te verwachten als gevolg van de voorgenomen uitbreiding. Voor deze soort en habitattypen is het nemen van vervolgstappen in het kader van de Natuurbeschermingswet, op basis van dit onderzoek, dan ook niet noodzakelijk.

2.3 Nota Ruimte

De Nota Ruimte is één van de structuurschema's waarin de visie van het Rijk over natuur en landelijk gebied is vastgelegd. De nota richt zich op het behoud, herstel en ontwikkeling van wezenlijke natuurlijke kenmerken en waarden. Vanuit deze doelstelling is de Ecologische Hoofdstructuur opgesteld en wordt onder andere ganzenfoerageergebied en weidevogelgebied aangewezen.

Het plangebied ligt niet in de EHS, welke zich op een afstand van zo'n 175 meter van het plangebied bevindt. Daarnaast behoort het plangebied niet tot door de provincie aangemerkte ganzenfoerageer- of weidevogelgebieden. Dergelijke gebieden liggen ook niet in de directe omgeving (Atlas Groen Gelderland). Effecten op de EHS of natuurwaarden buiten de EHS zijn als gevolg van de tussenliggende afstand en de relatief beperkte aard van de plannen niet aan de orde. Het nemen van vervolgstappen in het kader van de Nota Ruimte is dan ook niet noodzakelijk.

3 FLORA- EN FAUNAWET

3.1 Wettelijk kader

De Flora- en faunawet verplicht een ieder die ruimtelijke ingrepen of andere activiteiten wil ontplooiën, na te gaan in hoeverre dit negatieve effecten kan hebben op van nature in Nederland in het wild voorkomende planten- en diersoorten - ongeacht of deze beschermd zijn of niet. De zorgplicht van artikel 2 uit de Flora- en faunawet stelt dat optredende negatieve effecten zo veel mogelijk vermeden of geminimaliseerd dienen te worden. Voor schade aan juridisch zwaarder beschermde soorten kan de aanvraag van een ontheffing van de Flora- en faunawet bij het Ministerie van EL&I noodzakelijk zijn.

Aangepaste beoordeling ontheffingen Flora- en faunawet

Tot voor kort was het noodzakelijk voor het verwijderen, verstoren of beschadigen van een vaste verblijfplaats van zwaarder beschermde soorten een ontheffing op de Flora- en faunawet aan te vragen. Door uitspraken van de Raad van State in het voorjaar van 2009 is de beoordeling van ontheffingsaanvragen van de Flora- en faunawet voor ruimtelijke ingrepen aangepast. Sinds augustus van dat jaar wordt daardoor gewerkt volgens een nieuw stroomschema (zie bijlage I) en is het in veel gevallen niet meer noodzakelijk om een ontheffing van de Flora- en faunawet aan te vragen (Dienst regelingen 2009a).

Voor tabel 1-soorten geldt bij ruimtelijke ontwikkelingen sowieso al een automatische vrijstelling van artikel 75 van de Flora- en faunawet.

Voor tabel 2-soorten zijn drie opties mogelijk:

- 1) Werken volgens de eisen van een goedgekeurde Gedragscode Flora- en faunawet;
- 2) Het aanvragen van een ontheffing;
- 3) Het opstellen van een ecologisch werkprotocol indien aangetoond kan worden dat de functionaliteit van de voortplantings- en/of vaste rust- en verblijfplaats van de soort behouden blijft.

Overigens is het in de eerste twee gevallen ook noodzakelijk om een op de situatie toegesneden ecologisch werkprotocol op te stellen.

Voor tabel 3-soorten en soorten van bijlage IV van de Habitatrichtlijn zijn twee opties mogelijk:

- 1) Het aanvragen van een ontheffing;
- 2) Het opstellen van een ecologisch werkprotocol indien aangetoond kan worden dat de functionaliteit van de voortplantings- en/of vaste rust- en verblijfplaats van de soort behouden blijft en dat de soort binnen het leefgebied succesvol kan (blijven) overwinteren, foerageren en/of voortplanten tijdens en na uitvoering van de plannen.

Hierbij geldt voor het aanvragen van ontheffing dat ook een ecologisch werkprotocol opgesteld moet worden waarin de te nemen mitigerende maatregelen beschreven worden.

3.2 Onderzoeksmethode

Voorliggende ecologische beoordeling is voor een belangrijk deel gebaseerd op een locatiebezoek op 13 oktober 2011. Tijdens het veldbezoek is aandacht besteed aan de beschermde soorten binnen de Flora- en faunawet en vooral aan de juridisch zwaarder beschermde soorten (tabel 2- en 3-soorten). Voor zover mogelijk zijn alle soortgroepen geïnventariseerd. In combinatie met de terreingesteldheid, bekende verspreidingsgegevens (zie Hoofdstuk 4 Geraadpleegde bronnen) en expert judgement is vervolgens een uitspraak gedaan over mogelijk aanwezige beschermde soorten.

In onderstaande paragrafen worden de onderzochte soortengroepen beschreven die in het onderzoeksgebied en de directe omgeving zijn aangetroffen en te verwachten. De relevante soorten worden in de onderstaande tekst kort toegelicht.

3.3 Flora

In het plangebied zijn plantensoorten aangetroffen die kenmerkend zijn voor enigszins voedselrijke en vochtige omstandigheden. Aangetroffen soorten zijn algemeen voorkomende soorten als Gewone braam, Klimop, Grote brandnetel, Stinkende gouwe, Geel nagelkruid, Hondsdraf en Gewone paardenbloem. Eveneens zijn de boomsoorten Eik, Acacia, Berk, Beuk en Es aangetroffen.

Zowel beschermde soorten binnen de Flora- en faunawet als bedreigde soorten (Rode Lijst) zijn niet aangetroffen tijdens het veldonderzoek en deze worden gezien de aangetroffen soortensamenstelling en de terreingesteldheid ook niet verwacht. Het nemen van vervolgstappen voor de soortgroep flora is in deze situatie niet aan de orde.

3.4 Vleermuizen

Alle vleermuizen zijn opgenomen in Bijlage IV van de Habitatrichtlijn en tabel 3 van de Flora- en faunawet en daardoor strikt beschermd.

Potentiële vaste verblijfplaatsen

Verblijfplaatsen bevinden zich in donkere en voor vleermuizen bereikbare ruimten in bomen, huizen, kelders et cetera. Gedurende het veldonderzoek is specifiek gelet op dergelijke ruimten.

Er wordt geen bebouwing gesloopt of beplanting gekapt met potentiële vaste verblijfplaatsen van vleermuizen, waardoor negatieve effecten op vaste verblijfplaatsen van zowel gebouwbewonende als boombewonende vleermuizen kan worden uitgesloten.

Potentiële vliegroutes

Van veel vleermuissoorten is bekend dat zij gedurende lange tijd gebruik kunnen maken van dezelfde structuren voor de oriëntatie en daarlangs van hun verblijfplaats naar de foerageergebieden trekken. Vanwege dit traditiegetrouwe gedrag van vleermuizen vormen bepaalde lijnvormige structuren (bijvoorbeeld rijen woningen, watergangen en singels) een belangrijk onderdeel van een vliegroute. Wanneer alternatieve structuren ontbreken zijn dergelijke structuren 'onmisbaar' en zodoende beschermd.

Mogelijk maken lokaal voorkomende vleermuizen gebruik van de beplanting als oriëntatiepunt tijdens verplaatsingen. De voorgenomen plannen geven echter geen aanleiding schade te veronderstellen aan vliegroutes van vleermuizen. Zo worden geen (onmisbare) opgaande lijnvormige structuren verwijderd die van belang kunnen zijn als vliegroute. Daarnaast zijn in de omgeving alternatieven oriënterende elementen aanwezig in de vorm van opgaande groenstructuren.

Potentieel foerageergebied

Vleermuizen foerageren op locaties waar insecten aanwezig zijn, bijvoorbeeld langs randen van bossen en bomenrijen of boven water. Foerageergebied van vleermuizen geniet binnen de Flora- en faunawetgeving echter geen juridische bescherming, tenzij het onmisbaar is voor het voortbestaan van een populatie.

Door de aanwezigheid van bomen en struiken op en langs de rand van het plangebied vormt deze naar verwachting in de huidige situatie foerageerhabitat voor enkele vleermuizen. Het plangebied zal echter na de uitbreiding ook geschikt foerageerhabitat voor vleermuizen vormen. Zodoende is geen sprake van schade aan onmisbaar foerageergebied.

3.5 Grondgebonden zoogdieren

In het plangebied en de directe omgeving is een aantal vaste verblijfplaatsen van laag beschermde, kleine grondgebonden zoogdiersoorten te verwachten, namelijk Veldmuis, Rosse woelmuis, Bosmuis, Huisspitsmuis, Mol, Egel en Bunzing. Sporen die duiden op de aanwezigheid van (vaste verblijfplaatsen van) zwaarder beschermde zoogdieren (bijvoorbeeld Steenmarter) zijn niet aangetroffen in het plangebied. Aanwezigheid van zwaarder beschermde zoogdieren wordt ook niet verwacht.

Bij de werkzaamheden kunnen exemplaren en verblijfplaatsen van enkele laag beschermde zoogdieren verloren gaan. Voor laag beschermde kleine zoogdieren geldt automatisch vrijstelling van de verbodsartikelen uit de Flora- en faunawet, waardoor het nemen van vervolgstappen voor deze zoogdieren niet aan de orde is.

Schade aan de algemene en laag beschermde zoogdieren kan - indien de planning van de werkzaamheden dit toelaat - geminimaliseerd worden door werkzaamheden zoveel mogelijk uit te voeren buiten de voortplantingsperiode (maart - augustus). De minst schadelijke periode is september - november (mits vorstvrij).

3.6 Broedvogels

Aangezien dit onderzoek een quickscan betreft, is geen volledige broedvogelinventarisatie uitgevoerd. Op basis van het uitgevoerde veldbezoek in combinatie met de terreingesteldheid, bekende verspreidingsgegevens en expert judgement is echter wel een goede uitspraak te doen over de te verwachten soorten.

Broedvogels met jaarrond beschermde nestplaatsen

Van veel broedvogels zijn nesten alleen gedurende het broedseizoen beschermd. Nestlocaties kunnen dan buiten het broedseizoen zonder overtreding van de Flora- en faunawet verstoord of verwijderd worden. Voor een aantal broedvogelsoorten geldt echter dat de nestlocaties inclusief de functionele omgeving jaarrond beschermd zijn. Dit betreffen de broedvogels Boomvalk, Buizerd, Gierzwaluw, Grote gele kwikstaart, Havik, Huismus, Kerkuil, Oehoe, Ooievaar, Ransuil, Roek, Slechtvalk, Sperwer, Steenuil, Wespandief en Zwarte wouw. Voor sommige andere soorten geldt dat de nesten jaarrond beschermd zijn als zwaarwegende feiten of ecologische omstandigheden dat rechtvaardigen.

Tijdens het onderzoek is extra aandacht uitgegaan naar nesten van genoemde soorten. Op het erf zijn zo'n 20 paar Huismussen waargenomen. De nesten bevinden zich hoofdzakelijk in de boerderij en mogelijk enkele in de ligboxenstal. Aangezien deze bebouwing en de directe omgeving behouden blijven zijn effecten op Huismus niet te verwachten.

Nesten van andere jaarrond beschermde vogelsoorten zijn niet in het plangebied of binnen de invloedssfeer van de plannen aangetroffen en worden ook niet verwacht. Het nemen van vervolgstappen voor jaarrond beschermde vogels is niet aan de orde.

Overige broedvogels

Door de aanwezigheid van groenstructuren in en in de directe omgeving het plangebied en de aanwezige bebouwing, is broedbiotoop aanwezig voor vogels van bos en struweel zoals Merel, Winterkoning, Tjiftjaf, Vink, Roodborst, Boomklever, Koolmees en Matkop (Rode Lijst 4= categorie 'gevoelig').

Alle broedvogels zijn gedurende hun broedseizoen beschermd en mogen in deze periode niet verstoord of geschaad worden. Als broedseizoen wordt gehanteerd: periode van nestbouw, periode van broed op de eieren en de periode dat de jongen op het nest gevoerd worden. Voor verstoring tijdens de broedseizoen van een vogel wordt geen ontheffing verleend. Indien op een locatie geen broedende/nestelende vogels aanwezig zijn, mag het aanwezige geschikte broedbiotoop ook tijdens het broedseizoen verwijderd worden.

Voor de meeste soorten kan de periode tussen half maart en half juli worden aangehouden als broedseizoen.

3.7 Overige soortgroepen

Zwaardere beschermde soorten uit de soortgroepen vissen, amfibieën, reptielen en ongewervelden zijn tijdens het veldonderzoek niet aangetroffen en worden niet verwacht. Eventuele vervolgstappen zijn hier voor deze soortgroepen niet aan de orde. Onderstaand volgt een korte motivatie.

Vissen en amfibieën

Wegens het ontbreken van permanent oppervlaktewater kan de aanwezigheid van vissen worden uitgesloten, evenals voortplanting van amfibieën. In de ruigte en strooisellaag in de aanwezige groenstructuren is wel overwintering van laagbeschermde amfibieënsoorten als Bruine kikker, Gewone pad en Kleine watersalamander te verwachten. Geschikte voortplantingswateren voor strikt beschermde amfibieën ontbreken in de directe omgeving van het plangebied. Overwintering van zwaardere beschermde soorten binnen het plangebied is daardoor uit te sluiten.

Bij ruimtelijke ingrepen geldt automatisch vrijstelling van de verbodsartikelen van de Flora- en faunawet voor laag beschermde amfibieënsoorten. Het nemen van vervolgstappen voor de soortgroep amfibieën in deze situatie zodoende niet aan de orde. Effecten op overwinterende amfibieën kunnen - mits de planning van de werkzaamheden dit toelaat - geminimaliseerd worden door de werkzaamheden uit te voeren buiten de overwinteringsperiode van amfibieën die globaal loopt van november t/m maart.

Reptielen

Gezien de terreingesteldheid en bekende verspreidingsgegevens zijn geen reptielen te verwachten in het plangebied (RAVON).

Ongewervelden en weekdieren

In het plangebied zijn geen beschermde of bedreigde (Rode Lijst) ongewervelden en weekdieren aangetroffen. Wegens de afwezigheid van geschikt biotoop ontbreken geschikte voortplantingslocaties voor beschermde ongewervelden en weekdieren binnen het plangebied. Deze zijn dan ook niet te verwachten in het plangebied.

4 GERAADPLEEGDE BRONNEN

Broekhuizen S., B. Hoekstra, V. van Laar, C. Smeenk, J.B.M. Thissen (1992). Atlas van de Nederlandse zoogdieren. KNNV Uitgeverij, Utrecht.

Creemers, R.C.M. & J.J.C.W. van Delft (2009). De amfibieën en reptielen van Nederland. - Nederlandse Fauna 9. Nationaal Natuurhistorisch Museum Naturalis, European Invertebrate Survey - Nederland, Leiden.

Dienst Regelingen (2009a). Aangepaste beoordeling ontheffing ruimtelijke ingrepen Flora- en faunawet. Vastgesteld 26 augustus 2009.

Dienst Regelingen (2009b). Aangepaste lijst jaarrond beschermde vogelnesten ontheffing Flora- en faunawet ruimtelijke ingreep. Vastgesteld 26 augustus 2009.

Twisk P., A. van Diepenbeek & J.P. Bekker (2010) Veldgids Europese zoogdieren. KNNV Uitgeverij, Zeist.

Limpens H., K. Mostert & W. Bongers (red.) (1997). Atlas van de Nederlandse vleermuizen, Stichting Uitgeverij van de Koninklijke Nederlandse Natuurhistorische Vereniging, Utrecht.

Ministerie van LNV (2004). Besluit van de Minister van Landbouw, Natuur en Voedselkwaliteit TRCJZ/2004/5727, houdende vaststelling van rode lijsten flora en fauna.

Ministerie van LNV (2009). Besluit van de Minister van Landbouw, Natuur en Voedselkwaliteit van 28 augustus 2009, 25344, houdende vaststelling van geactualiseerde Rode lijsten flora en fauna.

Ministerie van EL&I. Natura 2000-gebieden. (www.synbiosys.alterra.nl/natura2000).

Provincie Gelderland, Atlas Groen Gelderland (www.gelderland.nl).

RAVON, Reptielen Amfibieën Vissen Onderzoek Nederland (www.ravon.nl).

Waarneming.nl (website met soortenwaarnemingen in Nederland: www.waarneming.nl).

BIJLAGE I: WETTELIJK KADER

Flora- en faunawet

Inleiding

Sinds 1 april 2002 is de Flora- en faunawet van kracht. Onder de Flora- en faunawet zijn ongeveer 500 soorten in Nederland aangewezen als beschermde dier- of plantensoort. De doelstelling van de wet is de bescherming en het behoud van de gunstige staat van instandhouding van in het wild levende plant- en diersoorten. Het uitgangspunt van de wet is 'nee, tenzij'. Dit betekent dat activiteiten met een schadelijk effect op beschermde soorten in principe verboden zijn.

De Flora- en faunawet kent een groot aantal verbodsbepalingen die samenhangen met ruimtelijke ingrepen, plannen en projecten. Zo is het verboden beschermde inheemse planten te plukken of te beschadigen en geldt voor beschermde dieren een verbod op het doden, verwonden en opzettelijk verontrusten. Ook is het verboden nesten, holen of andere voortplantings- of vaste rust- of verblijfplaatsen van beschermde inheemse dieren te beschadigen of te verstoren of eieren te rapen of te vernielen. De verbodsbepalingen betreffende planten op hun groeiplaats zijn opgenomen in artikel 8. De verbodsbepalingen betreffende dieren in hun natuurlijke leefomgeving zijn vermeld in artikel 9 tot en met 12.

Van het verbod op schadelijke handelingen ('nee') kan onder voorwaarden ('tenzij') worden afgeweken, met een ontheffing of vrijstelling. Het verlenen hiervan is de bevoegdheid van de minister van Economische Zaken, Landbouw & Innovatie (EL&I), of, in geval van beheer en schadebestrijding, van gedeputeerde staten van de provincies.

Beschermde dier- en plantensoorten

Beschermde inheemse planten- en diersoorten zijn bij algemene maatregel van bestuur aangewezen. Het zijn soorten die van nature in Nederland voorkomen en die in hun voortbestaan worden bedreigd of het gevaar lopen in hun voortbestaan te worden bedreigd. Ook zijn soorten aangewezen die niet noodzakelijkerwijs in hun voortbestaan worden bedreigd, maar wel bescherming genieten ter voorkoming van overmatige benutting.

De volgende diersoorten zijn beschermd volgens de Flora- en faunawet:

- 1) Alle van nature in Nederland voorkomende soorten *zoogdieren*, met uitzondering van gedomesticeerde dieren en met uitzondering van de zwarte rat, de bruine rat en de huismuis;
- 2) Alle van nature op het Europese grondgebied van de Lidstaten van de Europese Unie voorkomende soorten *vogels* met uitzondering van gedomesticeerde vogels;
- 3) Alle van nature in Nederland voorkomende soorten *amfibieën en reptielen*;
- 4) Alle van nature in Nederland voorkomende soorten *vissen*, met uitzondering van de soorten waarop de Visserijwet 1963 van toepassing is;
- 5) Een aantal ongewervelden (onder andere *insecten, libellen en kevers*) die in hun voortbestaan bedreigd zijn of het gevaar lopen in hun voortbestaan te worden bedreigd.

Er zijn drie beschermingsregimes van kracht, mede afhankelijk van de zeldzaamheid van de soort en de status in Europese richtlijnen. Van licht naar zwaar beschermd zijn de soorten opgenomen op Tabel 1, 2 of 3. Voor vogels gelden specifieke eisen, met name tijdens het broedseizoen. Bij ruimtelijke ingrepen geldt automatisch vrijstelling voor soorten van Tabel 1 waardoor de meeste aandacht gevraagd is voor soorten van Tabel 2/3 en voor vogels.

Wijze van toetsing

Door uitspraken van de Raad van State in het voorjaar van 2009 is de beoordeling aangepast bij ontheffingsaanvragen voor ruimtelijke ingrepen. Sinds 26 augustus van dat jaar werken we daardoor volgens een nieuw stroomschema (zie volgende pagina). Gaat u een ruimtelijke ingreep uitvoeren en zijn beschermde soorten aanwezig, dan zijn er vaak twee opties:

1) Voorkom overtreding van de Flora- en faunawet. Het gaat dan om het behoud van de functionaliteit van de voortplantings- en/of vaste rust- en verblijfplaats van de soort. Het betreft de functies van het leefgebied die ervoor zorgen dat de soort succesvol kan rusten of voortplanten, bijvoorbeeld nesten, migratieroutes en foerageergebied. Als u deze veilig stelt door vooraf mitigerende maatregelen te treffen, heeft u mogelijk geen ontheffing meer nodig. Om zeker te zijn dat uw maatregelen voldoende zijn, kunt u ze vóóraf laten beoordelen door Dienst Regelingen. Als deze voldoende zijn krijgt u een beschikking met daarin de goedkeuring van uw maatregelen. De goedkeuring krijgt u in de vorm van een afwijzing van uw ontheffingsaanvraag. U heeft namelijk geen ontheffing nodig doordat u met uw maatregelen overtreding van de Flora- en faunawet voorkomt.

2) Kan de functionaliteit van de voortplantings- en/of vaste rust- en verblijfplaats van de soort niet worden gegarandeerd door mitigerende maatregelen? Dan dient u een reguliere ontheffingsaanvraag in waarbij de onderstaande vragen gesteld worden:

- In welke mate wordt de functionaliteit van de voortplantings- en/of vaste rust- en verblijfplaats aangetast?
- Is er een bij wet genoemd belang? (behalve bij Tabel 2-soorten)
- Is er een andere bevredigende oplossing? (behalve bij Tabel 2-soorten)
- Komt de gunstige staat van instandhouding niet in gevaar?

Beoordeling Dienst Regelingen

Dienst Regelingen beoordeelt of het bij wet genoemd belang zwaarder weegt dan het overtreden van de verbodsbepaling(en). Voor Tabel 2-soorten gelden minder zware eisen en kan een door het ministerie goedgekeurde gedragscode ook uitkomst

bieden. De gedragscode moet wel van toepassing zijn op uw activiteit en u moet kunnen aantonen dat u precies zo werkt als in de gedragscode staat. Voor Bijlage 1-soorten uit Tabel 3 krijgt u alleen ontheffing wanneer sprake is van een bij wet genoemd belang. Bij een ruimtelijke ingreep betreft het meestal één van de onderstaande vier belangen:

- Bescherming van flora en fauna (b)
- Volksgezondheid of openbare veiligheid (d)
- Dwingende redenen van groot openbaar belang, met inbegrip van redenen van sociale of economische aard, en voor het milieu wezenlijke gunstige effecten (e)
- Uitvoering van werkzaamheden in het kader van ruimtelijke inrichting of ontwikkeling (j)

Voor vogels en soorten van bijlage IV van de Habitatrichtlijn geldt dat u alleen ontheffing kunt krijgen op grond van een bij wet genoemd belang uit respectievelijk de Vogelrichtlijn en de Habitatrichtlijn. In de praktijk zijn de mogelijkheden voor het verkrijgen van een ontheffing voor die soorten dan ook zeer beperkt, met name voor vogels¹.

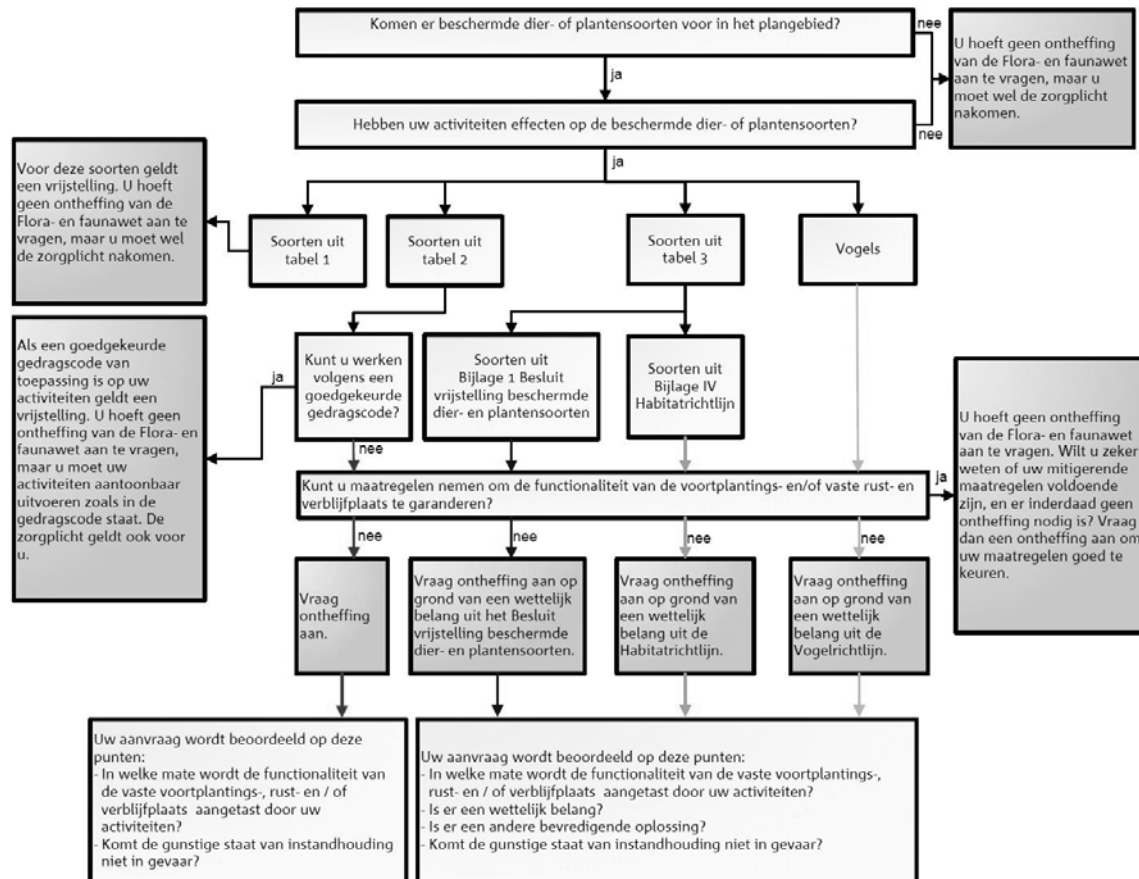

Toetsingschema Flora- en faunawet (Bron: Dienst Regelingen 2009. Aangepaste beoordeling ontheffing ruimtelijk ingrepen Flora- en faunawet).

Rode lijsten

Los van de Flora- en faunawet heeft de toenmalige Minister van Landbouw, Natuur en Voedselkwaliteit ter uitvoering van de bepalingen in artikelen 1 en 3 van het Verdrag van Bern een aantal Rode Lijsten voor bedreigde en kwetsbare soorten dieren en planten gepubliceerd². Voor soorten van de Rode Lijsten heeft de overheid zich verplicht onderzoek en werkzaamheden te bevorderen die nodig zijn voor bescherming en beheer. Het voorkomen van een soort op de Rode Lijst heeft geen wettelijke beschermingsstatus tot gevolg. Opname op de Rode Lijst zegt alleen iets over de zeldzaamheid en populatieontwikkelingen van de betreffende soorten.

Natuurbeschermingswet 1998

Op 1 oktober 2005 is de gewijzigde Natuurbeschermingswet 1998 in werking getreden. De Natuurbeschermingswet heeft betrekking op Natura 2000 gebieden in Nederland en verankert een deel van de Europese Vogelrichtlijn en Habitatrichtlijn in de nationale wetgeving. Natura 2000 bestaat uit een netwerk van Europese natuurgebieden. Het vormt de basis van het Europese

¹ In de Vogelrichtlijn worden alleen de belangen b en d én de veiligheid van het luchtverkeer (belang c) genoemd;
² Besluit van de Minister van Landbouw, Natuur en Voedselkwaliteit van TRCJZ/2004/5727, houdende vaststelling van rode lijsten flora en fauna en Besluit van de Minister van Landbouw, Natuur en Voedselkwaliteit van 28 augustus 2009, 25344, houdende vaststelling van geactualiseerde Rode lijsten flora en fauna.

natuurbeleid. Natura 2000 is gericht op de instandhouding en ontwikkeling van soorten en ecosystemen die voor Europa belangrijk zijn.

Nederland regelt aan de hand van een vergunningenstelsel de zorgvuldige afweging rond projecten die gevolgen kunnen hebben voor Natura 2000-gebieden. Deze vergunningen worden verleend door de provincies of door de Minister van EL&I. Daarnaast stelt Nederland voor al haar Natura 2000-gebieden beheerplannen op waarin de te beschermen waarden, de zogeheten instandhoudingsdoelen, nader worden uitgewerkt in ruimte, tijd en omvang.

In voorgaand wettelijk kader zijn alleen de meest relevante onderdelen van de wetgeving vereenvoudigd weergegeven. Aan deze tekst kunnen derhalve geen rechten worden ontleend. Voor meer achtergronden en de oorspronkelijke wetsteksten kunt u terecht op www.rijksoverheid.nl/onderwerpen/natuur en op www.drloket.nl.