



Quickscan natuurtoets

Ijsbaan Bataafseweg in Winterswijk

In opdracht van de Gemeente Winterswijk

Colofon

Quickscan natuurtoets ijsbaan Bataafseweg in Winterswijk

Opdrachtgever	Gemeente Winterswijk
Contactpersoon	Dhr. A. Poelmans
Opdrachtnemer	Staring Advies Jonker Emilweg 11 6997 CB Hoog-Keppel
Rapportnummer	1948
Auteur	S.J.J. Wamelink
Controle	Ing. R. Boerboom
Publicatiedatum:	25 januari 2019
Foto voorblad	Plangebied (foto: S.J.J. Wamelink)

Copyright

Niets uit dit rapport mag worden verveelvoudigd en/of openbaar gemaakt worden zonder voorafgaande schriftelijke toestemming van de opdrachtgever, noch mag het zonder een dergelijke toestemming worden gebruikt voor enig ander werk dan waarvoor het is vervaardigd.

Aansprakelijkheid

Dit onderzoek is uitgevoerd conform de toepasselijke en van kracht zijnde natuurwet- en regelgeving. Het onderzoek betreft een momentopname en geeft een inschatting van de geschiktheid van de onderzoekslocatie voor beschermde soorten. Het voorkomen van beschermde soorten is echter nooit met zekerheid te voorspellen. Staring Advies accepteert geen aansprakelijkheid ten aanzien van beslissingen die de opdrachtgever neemt naar aanleiding van het door Staring Advies uitgevoerde onderzoek. Staring Advies is niet aansprakelijk voor gevolgschade, alsmede voor schade welke voortvloeit uit toepassingen van de resultaten van werkzaamheden of andere gegevens verkregen van Staring Advies; opdrachtgever vrijwaart Staring Advies voor aanspraken van derden in verband met deze toepassing.

Netwerk Groene Bureaus

Staring Advies is lid van het Netwerk Groene Bureaus (NGB) de brancheorganisatie voor groene adviesbureaus. Het netwerk hanteert een gedragscode die opdrachtgevers en andere belanghebbenden een basis biedt om de leden aan te spreken op de kwaliteit van hun werk.

www.netwerkgroenebureaus.nl

Inhoud

Samenvatting.....	3
1 Inleiding en doel.....	4
1.1 Inleiding	4
1.2 Doel.....	4
2 Gebiedsbeschrijving en geplande werkzaamheden	5
2.1 Gegevens plangebied	5
2.2 Beschrijving van het plangebied	5
2.3 Beschrijving van het onderzoeksgebied.....	5
2.4 Geplande werkzaamheden	5
3 Beschermd status plangebied	8
3.1 Gebiedsbescherming	8
3.2 Natuurnetwerk Nederland	8
3.3 Natura 2000.....	14
4 Beschermd soorten plangebied	16
4.1 Methode	16
4.2 Resultaten	17
5 Wet natuurbescherming.....	24
6 Conclusie.....	27
Bijlage 1 Impressie plangebied	29
Bijlage 2 Wettelijk kader Wet natuurbescherming	30
Bijlage 3 Beschermd plant- en diersoorten.....	38

Samenvatting

Uit de quickscan natuurtoets blijkt dat voor het aanleggen van een ijsbaan/skeelerbaan met parkeerplaatsen, fietsenstallingen en groenwal, het plaatsen van een hekwerk en het graven van een retentievoorziening langs de Bataafseweg in Winterswijk aanvullend onderzoek of het aanvragen van een ontheffing in het kader van de Wet natuurbescherming niet noodzakelijk is.

Bij het uitvoeren van de werkzaamheden moet wel rekening worden gehouden met broedvogels. Werkzaamheden moeten buiten het broedseizoen (15 maart – 15 juli) worden uitgevoerd.

Nadere toetsing of vergunningsaanvraag voor beschermde natuurgebieden is niet aan de orde.

Dit zijn de uitkomsten van het onderzoek dat is gehouden naar aanleiding van de plannen om onder andere een ijsbaan/skeelerbaan met parkeerplaatsen, fietsenstallingen en groenwal aan te leggen langs de Bataafseweg in Winterswijk. Dit kan negatieve gevolgen hebben voor beschermde plant- en diersoorten. Daarom is onderzoek noodzakelijk om te voldoen aan de Wet Natuurbescherming.

Staring Advies voerde het onderzoek uit in opdracht van de gemeente Winterswijk. Het bureau deed literatuuronderzoek in de Nationale Databank Flora en Fauna en veldonderzoek op de locatie.

1 Inleiding en doel

1.1 Inleiding

Bij een ruimtelijke ontwikkeling moet, in het kader van de Wet natuurbescherming, aangetoond worden dat er geen sprake is van aantasting van beschermd natuurgebieden en beschermd plant- en diersoorten. Hiervoor is in veel gevallen een gericht natuuronderzoek vereist. In eerste instantie is een quickscan natuurtoets noodzakelijk om een inschatting te kunnen maken over het effect van de plannen op beschermd natuurgebieden en soorten. Indien negatieve effecten verwacht worden is nader onderzoek noodzakelijk.

Er zijn plannen om een ijs- en skeelerbaan aan te leggen langs de Bataafseweg in Winterswijk. De heer Poelmans van de gemeente Winterswijk is betrokken bij deze plannen en heeft aan Staring Advies gevraagd om de quickscan natuurtoets uit te voeren.

1.2 Doel

Het doel van de quickscan natuurtoets is om snel te inventariseren of door de geplande ontwikkelingen schade kan ontstaan aan beschermd natuurgebieden en beschermd flora of fauna. Wanneer dit het geval is wordt vervolgens geadviseerd over het noodzakelijk vervolgonderzoek en eventuele procedurele vervolgstappen.

2 Gebiedsbeschrijving en geplande werkzaamheden

2.1 Gegevens plangebied

Locatie: Bataafseweg
Plaats: Winterswijk
Gemeente: Winterswijk
Provincie: Gelderland

2.2 Beschrijving van het plangebied

Het plangebied betreft twee graslandpercelen en een (deel van) laanbeplanting in het buitengebied van de gemeente Winterswijk. De percelen liggen ten zuidoosten van de woonkern Winterswijk (zie figuur 1). Het plangebied wordt aan de zuidzijde begrenst door een greppel met aangrenzende verharding (Kottenseweg), aan de westzijde door een vrijliggend fietspad langs de Bataafseweg, aan de oostzijde door graslandpercelen en aan de noordzijde door een laanbeplanting van oude zomereiken.

De directe omgeving bestaat onder andere uit verharding, agrarische percelen, houtwallen, bosjes, (woon)boerderijen met agrarische opstallen en het Sportpark 't Huitinkveld (zie figuur 2).

2.3 Beschrijving van het onderzoeksgebied

Om het eventuele verstarend effect van de geplande ruimtelijke ontwikkeling op beschermde natuurwaarden in de directe omgeving van het plangebied (externe werking) in te kunnen schatten is een groter gebied onderzocht dan het plangebied zelf. Het onderzoeksgebied, met daarbinnen de percelen waar de inrichting plaats zal vinden, wordt bepaald door agrarische percelen, verharding, laanbeplantingen en delen van het Sportpark 't Huitinkveld (zie figuur 2 en bijlage 1).

2.4 Geplande werkzaamheden

De gemeente Winterswijk is voornemens in het plangebied een 400 meter lange natuurisbaan, die buiten de vorstperiode gebruikt kan worden als skeelerbaan, aan te leggen (zie figuur 3). Naast de ijsbaan worden verder ter hoogte van de Bataafseweg 15 parkeerplaatsen en circa 200 fietsenstallingen gerealiseerd. In de noordoosthoek van het plangebied is ruimte voor een retentievoorziening. Het plangebied wordt aan de oost- en zuidzijde begrenst door een 10 meter brede groenwal. De rand van het plangebied wordt begrenst door een hekwerk.

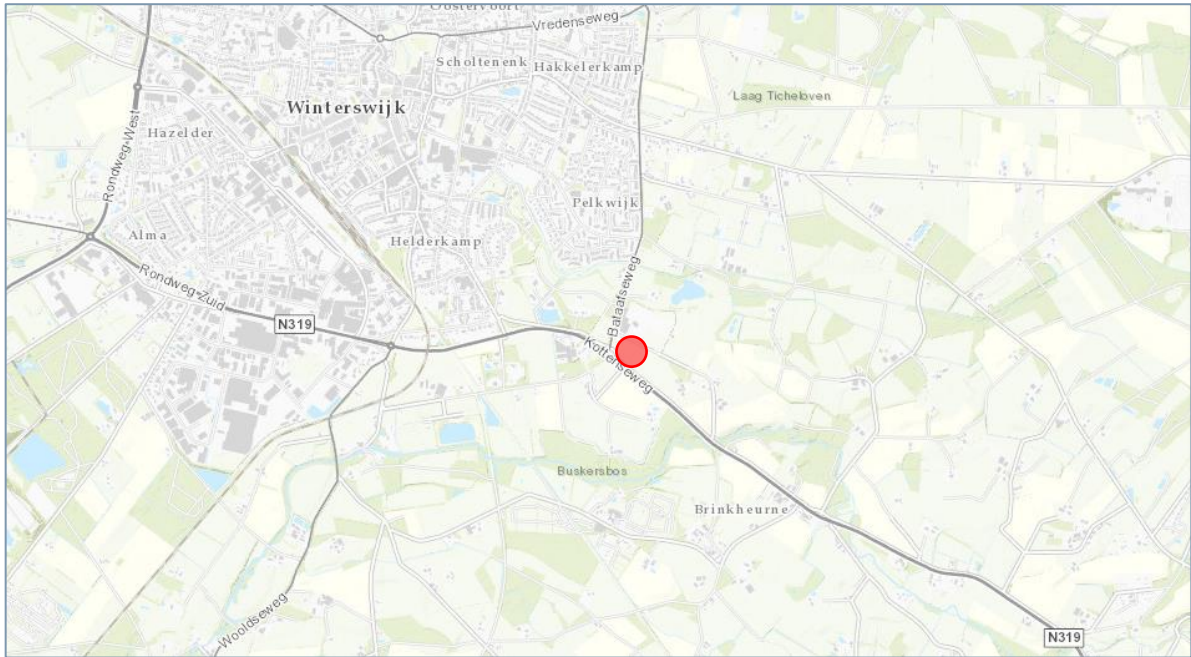

Figuur 1. Ligging van het plangebied (rood), bron: Provincie Gelderland (2019).



Figuur 2. Luchtfoto van het onderzoeksgebied (blauw) met daarbinnen indicatief het plangebied (rood), bron: Provincie Gelderland (2019).

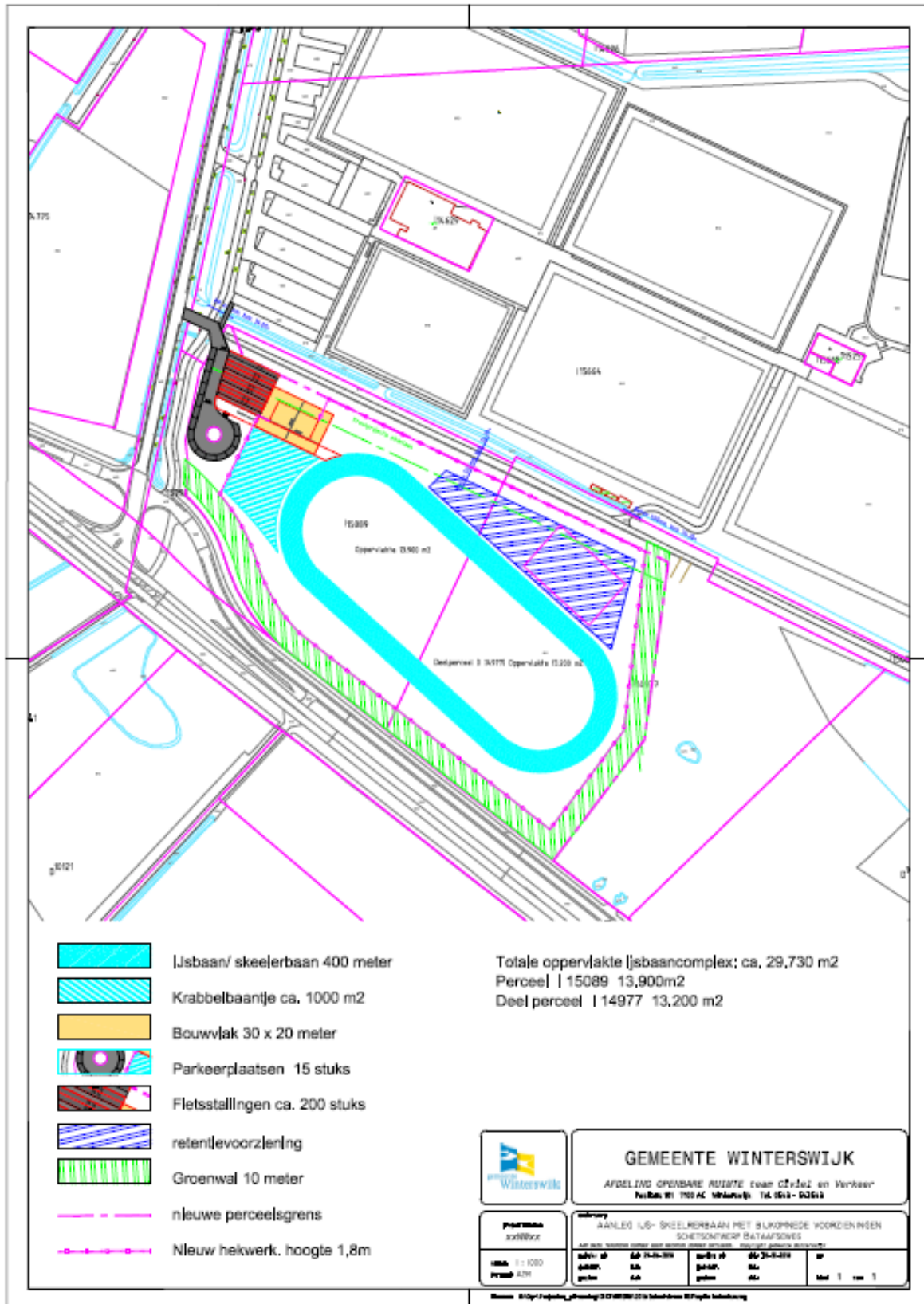

Figuur 3. Ontwerpplan ijs- en skeelerbaan Bataafseweg, bron: Gemeente Winterswijk.

3 Beschermd status plangebied

3.1 Gebiedsbescherming

In Nederland bestaat het Natuurnetwerk Nederland. Dit is een netwerk van bestaande en nieuw aan te leggen natuurgebieden. Het netwerk moet natuurgebieden beter verbinden met elkaar en met het omringende agrarisch gebied. In paragraaf 3.2 wordt het plangebied behandeld in relatie tot de bescherming van het Natuurnetwerk Nederland (NNN).

De Wet natuurbescherming gaat over gebiedsbescherming en soortenbescherming. Wat betreft de gebiedsbescherming beschermt de Wet natuurbescherming Natura 2000-gebieden. Dit is een Europees, samenhangend netwerk van beschermde natuurgebieden. In paragraaf 3.3 wordt het plangebied behandeld in relatie tot de bescherming van Natura 2000-gebieden.

3.2 Natuurnetwerk Nederland

3.2.1 Conclusie

Het plangebied ligt deels in de GO en GNN. De kernkwaliteiten van de GO en de GNN worden echter niet aangetast. Er hoeft geen verdere toetsing uitgevoerd te worden.

3.2.2 Natuurnetwerk

De gebieden van het Natuurnetwerk Nederland worden in de provincie Gelderland het Gelders Natuurnetwerk genoemd. In het Gelders Natuurnetwerk komen twee natuurcategorieën voor: het Gelders Natuurnetwerk (GNN) en de Gelderse Groene Ontwikkelingszone (GO).

Gelders Natuurnetwerk (GNN)

Het GNN bestaat uit alle bestaande natuur en een zoekgebied voor nog te realiseren nieuwe natuur. In het GNN geldt: in de basis hier geen nieuwe initiatieven. Er zijn enkele uitzonderingen mogelijk. Dat zijn ontwikkelingen van een groot algemeen of provinciaal belang of waarvoor - overtuigend gemotiveerd – geen alternatieven bestaan. Voor dergelijke uitzonderingen gelden specifieke spelregels die garanderen dat het Gelders Natuurnetwerk in stand blijft (het nee, tenzij principe). Dat betekent dat hier geen ruimte is voor nieuwe projecten die de aanwezige en potentiële natuurwaarden significant aantasten.

Groene Ontwikkelzones (GO)

De GO is een gebied waar partners en partijen worden uitgenodigd om actief 'groene' doelen mee te helpen realiseren. Er is in dit gebied ruimte voor de verdere ontwikkeling

van bestaande en bij het gebied behorende bedrijvigheid of bewoning. Afhankelijk van het type en de schaal van de ontwikkeling vraagt de provincie om een (extra) bijdrage te leveren aan de GO.

3.2.3 Plangebied

Het plangebied ligt deels in de GO (zie figuur 4 en 5) en een klein deel van het plangebied, ter hoogte van de Bataafseweg, ligt in de GNN. Verschillende agrarische percelen rondom het plangebied zijn eveneens aangewezen als GO. Diverse bospercelen, houtwallen en houtsingels, waaronder het nabijgelegen Buskerbos, zijn aangewezen als GNN.

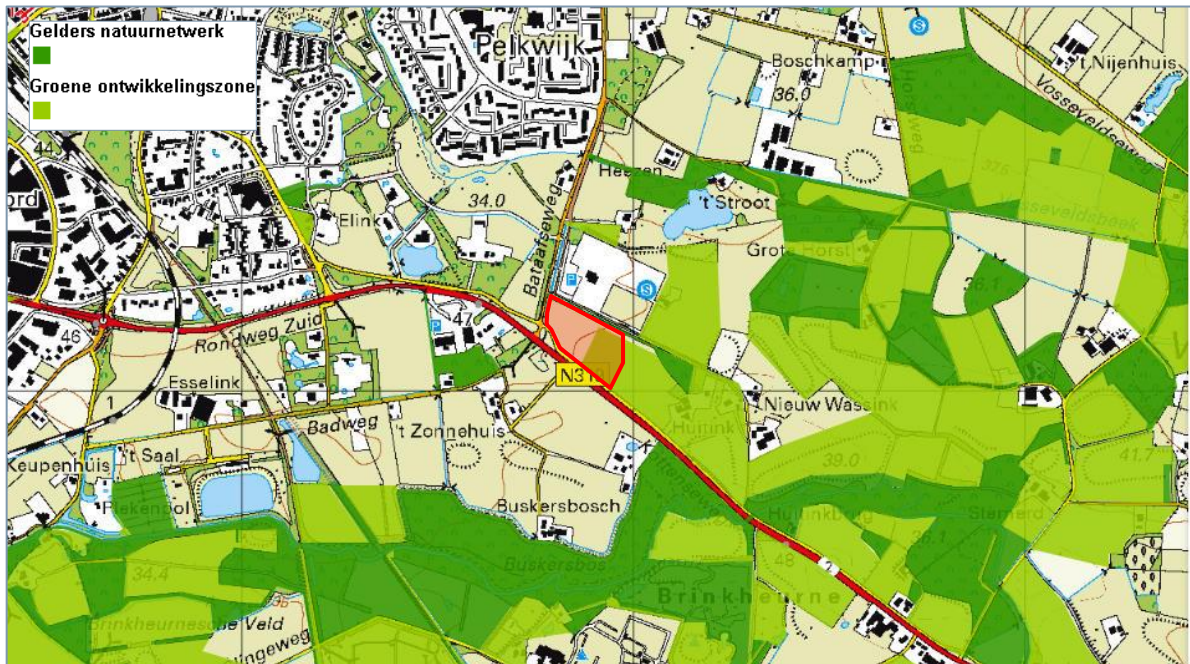

Figuur 4. Ligging van het plangebied (rood) ten opzichte van het Gelders Natuurnetwerk, bron: Provincie Gelderland 2019.



Figuur 5. Detaillocatie plangebied (rood) ten opzichte van het Gelders Natuurnetwerk, bron: Provincie Gelderland 2019. De witte cirkel geeft de locatie weer waar het plangebied de GNN kruist.

Kernkwaliteiten GO

Het plangebied ligt deels binnen het gebied wat door de provincie Gelderland in haar Omgevingsvisie is benoemd als Groene Ontwikkelingszone (GO). De provincie streeft naar een compact en hoogwaardig stelsel van onderling verbonden natuurgebieden; de GO. De GO heeft een dubbele doelstelling. Er wordt ruimte geboden voor verdere economische ontwikkeling in combinatie met een (substantiële) versterking van de samenhang tussen aangrenzende en inliggende natuurgebieden.

De zone bestaat uit terreinen met een andere bestemming dan bos of natuur die ruimtelijk vervlochten zijn met het Gelders Natuurnetwerk. Het gaat met name om landbouwgrond, maar ook om gebieden voor verblijfs- en dagrecreatie, infrastructuur, woningen en bedrijven. De Ecologische verbindingzones en weidevogelgebieden zijn onderdeel van de Groene Ontwikkelingszone. Door de samenhang met de aangrenzende en inliggende natuur herbergt de ontwikkelzone ook deze specifieke kenmerkende natuurwaarden.

Door de dubbele doelstelling is er in de Groene Ontwikkelingszone ruimte voor nieuwe ontwikkelingen en voor een uitbreiding van bestaande bedrijven, woningen en bouwwerken en andere functies, zolang de kernkwaliteiten niet worden aangetast. Bij een uitbreiding gaat het om het 'per saldo' niet significant aantasten (bij een beperkte uitbreiding) dan wel om het substantieel versterken (bij een grote uitbreiding) van de kernkwaliteiten.

Kernkwaliteiten GNN

De bestemmingsplanwijziging vindt deels plaats in het GNN. Het gaat daarbij om een uitbreiding van zeer beperkte aard. Bij de beoordeling van de effecten op kernkwaliteiten in het GNN is het van belang dat de oppervlakte en ecologische samenhang niet worden

aangetast, of dat zij substantieel worden versterkt. Waar het geluidbelasting, licht en verstoring van rust betreft kan het voorkomen dat bij uitbreiding van een functie een beperkte toename van de betreffende hinder niet te vermijden is. Uitgangspunt is dat die beperkte aantasting zo veel mogelijk wordt voorkomen. Toch kan in sommige gevallen een positief saldo worden bereikt door het oppervlakte natuur en de verbetering van de ecologische samenhang te vergroten.

Er is geen sprake van aantasting van kernkwaliteiten, anders dan een zeer beperkte areaalvermindering. Daarnaast wordt dit deel van de GNN reeds doorkruist door een paar jaar geleden aangelegd (vrijliggend) fietspad (zie figuur 5). De areaalvermindering door het kappen van bomen en verwijderen van ondergroei zal onderwerp van compensatie moeten zijn. Compensatie wordt ter plekke uitgevoerd door de aanleg van een groenwal en het graven van een retentievoorziening (zie figuur 3).

Kernkwaliteiten GNN/GO

Het plangebied ligt in het deelgebied 'Winterswijk en Vosseveld' (28). De Provincie Gelderland heeft op basis van de voormalige Ecologische Hoofdstructuur kernkwaliteiten en ontwikkelingsdoelen geformuleerd voor dit deelgebied. De kernkwaliteiten voor dit deelgebied zijn:

- Stedelijk gebied en deels beboste vochtige heideontginningen van het Vosseveld ten oosten van de stad.
- Onderdeel van Nationaal Landschap Winterswijk.
- Leefgebied das.
- Leefgebied steenuil.
- Leefgebied kamsalamander.
- Essen ten noorden van de Boven-Slinge.
- Cultuurhistorische en landschappelijke waarden van de beken, oude ontginningen en kavelpatronen, hakhout, houtwallen, singels en boerderijen.
- Abiotiek: aardkundige waarden, kwel, bodem, grondwaterreservoir.
- Ecosysteemdiensten: recreatie, drinkwater.
- alle door de Flora- en faunawet of Natuurbeschermingswet beschermde soorten en hun leefgebieden in dit deelgebied.

Ontwikkelingsdoelen

Ontwikkelingsdoelen natuur en landschap Groene Ontwikkelingszone:

- Ontwikkeling Vosseveldsbeek, beekoevers, poelen, natte graslanden en moerasjes, bosjes en singels.
- Ontwikkeling biotopen voor reptielen en amfibieën (m.n. kamsalamander).
- Ontwikkeling uitwisseling met de omgeving en vermindering barrièrewerking N820 en N319.
- Ontwikkeling intensieve groen-blauwe en recreatieve dooradering.
- Ontwikkeling herkenbaarheid essen.

- Ontwikkeling bosranden en overgangen naar cultuurgronden, heide en schrale graslanden.
- Ontwikkeling biotopen voor vogels van bossen en cultuurgronden.
- Ontwikkeling cultuurhistorische patronen (bijv. ontginningen, houtwallen) en beheersvormen.
- Ontwikkeling ecosysteemdiensten.

Effectbeoordeling

In het plangebied is men voornemens om twee agrarisch percelen te ontwikkelen tot een ijsbaan/skeelerbaan met parkeerplaatsen, fietsenstallingen, een groenwal en een retentievoorziening. Deze percelen liggen deels binnen de GO. Verder bevindt zich een zeer klein deel van de GNN binnen de grenzen van het plangebied. Per kernkwaliteit wordt hieronder aangegeven of er 'per saldo' (mogelijk) sprake is van significante aantasting door de geplande ontwikkeling. Aangezien er alleen sprake is van een zeer beperkte areaalvermindering is er geen sprake van (significante) aantasting van kernkwaliteiten van het GNN. Een effectbeoordeling van het GNN is daarom niet noodzakelijk.

Ontwikkelingsdoelen natuur en landschap GO:

Ontwikkeling Vosseveldsbeek, beekoevers, poelen, natte graslanden en moerasjes, bosjes en singels

Het plangebied ligt niet in of langs deze watergang. Negatieve effecten op deze kernkwaliteit zijn niet aan de orde.

Ontwikkeling biotopen voor reptielen en amfibieën (m.n. kamsalamander)

Het plangebied is in de huidige situatie ongeschikt als leefgebied voor reptielen en amfibieën, waaronder de kamsalamander. Negatieve effecten op deze kernkwaliteit zijn niet aan de orde. In het plangebied wordt een retentievoorziening gerealiseerd. Deze voorgestelde ontwikkeling heeft juist mogelijk een positief effect op deze kernkwaliteit, namelijk het creëren van een potentieel (voortplantings)biotoop voor amfibieën, waaronder de kamsalamander.

Ontwikkeling uitwisseling met de omgeving en vermindering barrièrewerking N820 en N319

Het plangebied grenst aan de zuidzijde aan de N319 (Kottenseweg). Door het beplanten van de zuidzijde en de oostzijde van het plangebied met inheemse boom- en struiksoorten, in combinatie met het realiseren van een retentievoorziening, ontstaat er een grens tussen de verstoringgevoelige en kwetsbare bos- en natuurgebieden langs de Vosseveldsebeek en de N319. Hierdoor worden eventuele negatieve effecten op overige delen van het Gelders Natuurnetwerk als licht en geluid beperkt en vermindert de barrièrewerking van de N319 op de aangrenzende delen van de GO/GNN.

Ontwikkeling intensieve groen-blauwe en recreatieve dooradering

Het plangebied wordt ontwikkeld tot een (kleinschalig) recreatieterrein, welke wordt ingepast in het agrarische cultuurlandschap door de aanleg van een brede groenwal met

inheemse boom- en struiksoorten en een retentievoorziening. De voorgestelde ontwikkeling heeft een positief effect op deze kernkwaliteit.

Ontwikkeling herkenbaarheid essen

Deze elementen zijn niet aanwezig in het plangebied. Negatieve effecten op deze kernkwaliteit zijn niet aan de orde.

Ontwikkeling bosranden en overgangen naar cultuurgronden, heide en schrale graslanden

Het plangebied wordt ontwikkeld tot een (kleinschalig) recreatieterrein, welke wordt ingepast in het agrarische cultuurlandschap door de aanleg van een brede groenwal met inheemse boom- en struiksoorten en een retentievoorziening. De voorgestelde ontwikkeling heeft deels een positief effect op deze kernkwaliteit.

Ontwikkeling biotopen voor vogels van bossen en cultuurgronden

De randen van het plangebied worden grotendeels voorzien van een groenwal welke beplant zal worden met inheemse boom- en struiksoorten. Hierdoor wordt een biotoop ontwikkeld voor met name vogelsoorten van overgangszone tussen bos en cultuurgrond als braamsluiper, grasmus en kneu. De voorgestelde ontwikkeling heeft een positief effect op deze kernkwaliteit.

Ontwikkeling cultuurhistorische patronen (bijv. ontginningen, houtwallen) en beheersvormen

Deze elementen zijn niet aanwezig in het plangebied. Negatieve effecten op deze kernkwaliteit zijn niet aan de orde.

Ontwikkeling ecosysteemdiensten

In het plangebied wordt een retentievoorziening gerealiseerd. Deze voorgestelde ontwikkeling heeft een positief effect op deze kernkwaliteit.

3.3 Natura 2000

3.3.1 Conclusie

Er vinden geen ruimtelijke ingrepen plaats in een Natura 2000-gebied. Door de aard en de beperkte omvang van de activiteiten en door de afstand tussen het plangebied en het dichtstbijzijnde Natura 2000-gebied 'Willinks Weust' en overige Natura 2000-gebieden worden geen significante negatieve effecten op de instandhoudingsdoelen en ontwikkelingsopgaven verwacht door directe verstoringsfactoren als oppervlakteverlies of versnippering. Significante negatieve effecten door overige indirecte verstoringsfactoren als verontreiniging, verdroging, geluidsverstoring of lichtverstoring zijn op voorhand uit te sluiten.

Een AERIUS berekening is niet noodzakelijk aangezien er geen sprake is van een (tijdelijke) toename van stikstofdepositie in het Natura 2000-gebied 'Willinks Weust' en overige Natura 2000-gebieden als 'Bekendelle' en 'Korenburgerveen'. De stikstofdepositie zal, naar verwachting, binnen de toegestane ontwikkelingsruimte voor deze gebieden blijven.

3.3.2 Natura 2000

De Europese Unie heeft een zeer gevarieerde en rijke natuur, die van grote biologische, esthetische en economische waarde is. Om deze natuur te behouden heeft de Europese Unie het initiatief genomen voor Natura 2000. Dit is een samenhangend netwerk van beschermde natuurgebieden. De Wet natuurbescherming beschermt onder andere Natura 2000-gebieden. Voor activiteiten die significante, negatieve effecten hebben op de kernkwaliteiten van een Natura 2000-gebied is een vergunning nodig.

3.3.3 Plangebied

Het plangebied ligt niet in een Natura 2000-gebied. Het dichtstbijzijnde Natura 2000-gebied betreft het natuurgebied Willinks Weust en ligt ruim 2,5 kilometer van het plangebied (zie figuur 6). Overige Natura 2000-gebieden als de Bekendelle en het Korenburgerveen liggen op grotere afstand van het plangebied.

Door de aard en de omvang van de activiteiten en door de afstand tussen het plangebied en het Natura 2000-gebied 'Willinks Weust' en overige Natura 2000-gebieden worden geen significante negatieve effecten op de instandhoudingsdoelen en ontwikkelingsopgaven verwacht door directe verstoringsfactoren als oppervlakteverlies of versnippering.

Door de aard en omvang van de activiteiten zijn ook significante negatieve effecten door indirecte verstoringsfactoren als verontreiniging, verdroging, geluidsverstoring of lichtverstoring op voorhand uit te sluiten.



Figuur 6. Ligging van het plangebied (rood) ten opzichte van de Natura 2000-gebieden 'Bekendelle', 'Korenburgerveen' en 'Willinks Weust', bron: Provincie Gelderland 2019.

Stikstofdepositie

Er is tijdens de aanleg van de ijs- en skeelerbaan, parkeerplaatsen en fietsenstallingen, het aanleggen van de grondwal, het plaatsen van een hekwerk en het graven van een retentievoorziening sprake van extra (tijdelijke) stikstofdepositie, met name door het in te zetten materieel. Verder zal er (geringe) toename van stikstofdepositie zijn door de ingebruikname van de ijs- en skeelerbaan. Een aantal habitattypen binnen Natura 2000-gebieden 'Bekendelle', 'Korenburgerveen' en 'Willinks Weust' zijn gevoelig voor stikstof.

Deze stikstofgevoelige habitattypen liggen op ruim 2,5 kilometer afstand van het plangebied. Door de ruime afstand van het plangebied tot de dichtstbijzijnde stikstofgevoelige habitattypen worden geen negatieve effecten voor deze stikstofgevoelige habitattypen verwacht. Een AERIUS-berekening is daarom niet noodzakelijk.

4 Beschermden soorten plangebied

4.1 Methode

Het verzamelen van gegevens heeft op twee manieren plaatsgevonden: via een literatuuronderzoek en een gericht veldonderzoek.

4.1.1 Literatuuronderzoek

Ter ondersteuning van het veldonderzoek werd de Nationale Databank Flora en Fauna (NDFD) geraadpleegd. Deze database geeft informatie over waarnemingen van beschermde en zeldzame planten en dieren in Nederland. In de NDFD zijn uitsluitend gevalideerde gegevens opgeslagen. De NDFD is de meest complete databank voor de actuele verspreiding van Nederlandse flora en fauna met meer dan 100 miljoen waarnemingen. De databank wordt dagelijks aangevuld met recente waarnemingen. In de NDFD is voor het onderzoeksgebied gezocht naar waarnemingen van beschermde soorten.

4.1.2 Veldonderzoek

Een onderzoeker van Staring Advies onderzocht het plangebied om een inschatting te maken van de beschermde soorten die aanwezig zijn en om beschermde flora en fauna waar te nemen (zie tabel 1).

Onderzoeker	Bezoekronde	Datum	Tijd	Weersomstandigheden
S.J.J. Wamelink	1	23-01-2019	09:45 uur	Bewolkt, droog, 1°C, wind 2 Bft

Tabel 1. Veldonderzoek.

4.2 Resultaten

Deze paragraaf bespreekt de resultaten van het literatuuronderzoek en het veldonderzoek.

4.2.1 Literatuuronderzoek

Flora

De NDFF maakt voor het onderzoeksgebied geen melding van het voorkomen van beschermde plantensoorten.

Broedvogels

De NDFF maakt voor de omgeving van het plangebied melding van diverse beschermde vogelsoorten. Een deel van de waarnemingen betreft overvliegende vogels zonder binding met het gebied. Een deel van de vogelsoorten kunnen wel een territorium bezetten in het plangebied of in de directe omgeving hiervan, waardoor ze gebruik kunnen maken van het plangebied. Van de in de omgeving waargenomen buizerd, grote gele kwikstaart, huismus en sperwer zijn de vaste rust- en verblijfplaatsen en nestlocaties jaarrond beschermd.

Zoogdieren

De NDFF maakt voor de omgeving van het plangebied melding van een aantal beschermde zoogdiersoorten. Het betreft de volgende soorten:

- Nationaal beschermde soorten: egel, haas, konijn, mol en ree¹.
- Internationaal beschermde soorten: gewone dwergvleermuis.

Amfibieën, reptielen en vissen

De NDFF maakt voor de omgeving van het plangebied melding van een aantal beschermde amfibiesoorten. Het betreft de volgende soorten:

- Nationaal beschermde soorten: bruine kikker en gewone pad¹.

Ongewervelde dieren

De NDFF maakt voor de omgeving van het plangebied melding van één beschermde ongewervelde diersoort. Het betreft de volgende soort:

- Nationaal beschermde soorten: bosbeekjuffer.

¹ Deze soorten zijn in de provincie Gelderland vrijgesteld van de verboden als bedoeld in artikel 3.10, eerste lid, onderdelen a en b, bij ruimtelijke ontwikkelingen.

4.2.2 Veldonderzoek

In deze paragraaf worden per soortgroep de resultaten van het veldonderzoek besproken.

Flora

Het plangebied bestaat voor het grootste deel uit twee agrarisch percelen. Door het intensieve gebruik als paardenweide ontbreken hier zeldzame en/of kenmerkende plantensoorten van soortenrijke vegetaties van droge tot vochtige, (matig) voedselrijke tot matig voedselarme omstandigheden. De aanwezige kruidlaag wordt gekenmerkt door algemene soorten van voedselrijke omstandigheden als duizendblad, Engels raaigras, kropaar, ridderzuring en vogelmuur. De kruidlaag van de laanbeplanting (zomereiken), ter hoogte van het plangebied, is verstoord met lokaal veel braam en opslag van wilde lijsterbes. Tijdens het veldbezoek zijn verder klimop, look-zonder-look en wilde kamperfoelie aangetroffen. De boom- en struiklaag is goed ontwikkeld met onder andere gewone vlier, hulst en sleedoorn. Opvallend is de aanwezigheid van één forse en oude taxus en enkele zaailingen van de taxus in de laanbeplanting (zie foto 1 en 2).

Tijdens het veldbezoek zijn geen beschermde plantensoorten in het plangebied vastgesteld en deze worden hier, door het ontbreken van geschikte groeiplaatsen, ook niet verwacht.



Foto 1. Zaailing van de taxus in laanbeplanting.



Foto 2. Oude taxusboom in laanbeplanting.

Broedvogels

Een volledige broedvogelkartering heeft niet plaatsgevonden, omdat dit geen onderdeel uitmaakt van de quickscan natuurtoets. Tijdens het veldbezoek zijn de volgende vogelsoorten aangetroffen: boomkruiper, ekster, groene specht, grote bonte specht, houtduif, koolmees, pimpelmees, spreeuw, vink, winterkoning en zwarte kraai. De agrarisch percelen zijn ongeschikt als broedlocatie voor akker- en weidevogels en deze worden incidenteel als foerageergebied gebruikt door voornamelijk algemene vogelsoorten. De laanbeplanting is geschikt als nestlocatie voor algemene vogelsoorten als boomkruiper, houtduif, koolmees, merel en winterkoning. Tijdens het veldbezoek zijn twee nesten in de laanbeplanting aangetroffen: een (oud) eksternest ter hoogte van de Bataafseweg en een (oud) duivennest elders in de laanbeplanting (zie foto 3 en 4).



Foto 3. Duivennest in laanbeplanting (zie pijl).



Foto 4. Eksternest in laanbeplanting, ter hoogte van de Bataafseweg (zie pijl).

Jaarrond beschermde nesten

De NDFP vermeldt voor de omgeving van het plangebied de buizerd, grote gele kwikstaart, huismus en sperwer, waarvan de vaste rust- en verblijfplaatsen en nestlocaties jaarrond beschermd zijn (zie paragraaf 4.2.1). Tijdens het veldbezoek zijn geen jaarrond beschermde vogelsoorten in het plangebied waargenomen.

Buizerd en sperwer

Tijdens het veldbezoek zijn deze soorten niet waargenomen in het onderzoeksgebied. Het plangebied, bestaande uit twee agrarisch percelen, is niet geschikt als nestlocatie voor

deze soorten. In de direct aanliggende bosschages zijn geen recent gebruikte roefvogelnesten en (oude) kraaiennesten aangetroffen. Wel is ter hoogte van de Bataafseweg een (oud) eksternest aangetroffen (zie foto 4). Eksternesten worden incidenteel als nestlocatie gebruikt door boomvalk en/of ransuil. Door de ligging nabij een drukbezocht sportpark en een belangrijke verkeersader met veel autoverkeer (Bataafseweg) en door het ontbreken van (recente) meldingen in de NDFF wordt hier geen nestlocatie van de boomvalk en de ransuil verwacht. Ook zijn er geen sporen, zoals plukplaatsen, uitwerpselen, veren of prooiresten waargenomen. Sporadisch kan een foeragerend, rustend of overvliegend exemplaar van de buizerd, sperwer en mogelijk boomvalk en ransuil in het plangebied worden waargenomen.

Grote gele kwikstaart

In het plangebied ontbreekt het aan geschikte broedgelegenheden voor de grote gele kwikstaart. De soort gebruikt de nabijgelegen beeklopen, waaronder de Boven-Slinge, als broedlocatie. Beken en andere waterlopen zijn het belangrijkste habitat voor de grote gele kwikstaart, waarbij als broedlocatie vrijwel altijd een sluis, watermolen, stuw of ander bouwwerk nabij het water wordt uitgekozen. Deze broedlocaties en geschikt habitat ontbreken in het onderzoeksgebied. Het plangebied is geen (essentieel) leefgebied voor deze soort. Sporadisch kan een overvliegende of rustende grote gele kwikstaart in het plangebied aangetroffen worden.

Huismus

Deze soort broedt in gebouwen en in speciale nestkasten. Geschikte nestgelegenheden voor deze soort met jaarrond beschermde nesten ontbreken in het plangebied. Het plangebied bestaat uit een intensief bewerkt agrarisch perceel. Incidenteel gebruik van de randen van het perceel door een enkele foeragerende of rondzwerende huismus is mogelijk. Het plangebied zelf maakt geen essentieel onderdeel uit van de functionele leefomgeving van een nest en/of een rustplaats van de huismus. In het plangebied bevinden zich geen belangrijke elementen als heggen/hagen, een drinkplaats, een zandbad of belangrijke voedselbronnen voor huismussen.

Grondgebonden zoogdieren

Tijdens het veldbezoek zijn sporen van de mol aangetroffen in het plangebied. De NDFF vermeldt het voorkomen van een aantal beschermde zoogdiersoorten voor de omgeving van het plangebied. De agrarische percelen en de randen van de laanbeplanting zijn uitsluitend geschikt als leefgebied voor een enkele algemene zoogdiersoort als haas, konijn, mol en algemene muizensoorten.

Grote bosmuis

Er zijn waarnemingen van de strikt beschermde grote bosmuis bekend verspreid in de gemeente Winterswijk (bron: NDFF). Het plangebied is van marginaal belang als leefgebied voor de grote bosmuis. Verblijfplaatsen van de grote bosmuis worden voornamelijk in bossen, boomgaarden, akkerranden, beboste tuinen en hagen

aangetroffen. Er worden geen verblijfplaatsen van grote bosmuis in het plangebied verwacht door het ontbreken van voldoende bosschages met voldoende rust en dekking.

Marterachtigen

Na de provincie Noord-Brabant en Noord-Holland zijn ook in de provincie Gelderland per 1 maart 2019 de kleine marterachtigen bunzing, hermelijn en wezel niet meer vrijgesteld in het kader van de Wet natuurbescherming. Dit betekent dat bij bepaalde activiteiten onderzocht dient te worden of deze activiteiten schadelijk kan zijn voor de rustplaatsen van deze kleine marterachtigen of dat dieren worden gedood.

De NDFP maakt geen melding van het voorkomen van de steenmarter en kleine marterachtigen als de bunzing, hermelijn en wezel voor de omgeving van het plangebied. Het plangebied is slechts marginaal geschikt als leefgebied voor deze soorten. De omliggende groenstructuren kunnen wel als foerageergebied en/of als vaste rust- en verblijfplaats voor een enkele kleine marterachtige gebruikt worden. Incidenteel kan het plangebied doorkruist worden door een rondzwervende (kleine) marterachtige.

Overige strikt beschermde grondgebonden zoogdiersoorten worden niet verwacht door het ontbreken van geschikt leefgebied. Het bronnenonderzoek bevestigt de afwezigheid van overige strikt beschermde grondgebonden zoogdieren.

Vleermuizen

De NDFP maakt melding van de gewone dwergvleermuis voor de omgeving van het plangebied (zie paragraaf 4.2.1). Door het ontbreken van gebouwen is het plangebied ongeschikt als verblijfplaats voor deze en andere gebouwbewonende soorten.

In het plangebied en direct hieraan grenzend bevinden zich enkele bomen met potentieel geschikte holten die kunnen fungeren als verblijfplaats voor boombewonende vleermuissoorten (zie foto's 5 t/m 8).

De agrarische percelen zijn door het ontbreken van opgaand groen slechts marginaal geschikt als foerageergebied voor een weinig kritische soort als de gewone dwergvleermuis. Van een vliegroute of een essentieel foerageergebied is geen sprake. De aangrenzende laanbeplanting is potentieel geschikt als vliegroute en mogelijk als (essentieel) foerageergebied voor vleermuizen.



Foto 5. Potentiele verblijfplaats vleermuizen.



Foto 6. Potentiele verblijfplaats vleermuizen.



Foto 7. Potentiele verblijfplaats vleermuizen.



Foto 8. Beuk met potentiele verblijfplaats (zie pijl en foto 7) langs de Bataafseweg.

Amfibieën

Beschermde amfibieën zijn tijdens het veldbezoek niet aangetroffen, maar deze zijn echter op het moment van onderzoek (januari) ook niet actief. De NDFF meldt de beschermde bruine kikker en gewone pad voor de omgeving van het plangebied (zie paragraaf 4.2.1). Open water ontbreekt in het plangebied. Het plangebied is verder marginaal geschikt als landbiotoop voor een enkele, weinig kritische en algemene soort als bruine kikker en gewone pad. Sporadisch kan dan ook een individu van deze soorten aangetroffen worden in het plangebied. Voor deze soorten geldt in provincie Gelderland vrijstelling bij ruimtelijke ontwikkelingen. Strikt beschermde soorten worden hier niet verwacht doordat geschikte leefgebieden ontbreken.

Reptielen

Uit de omgeving van het plangebied zijn geen waarnemingen van beschermde reptielensoorten bekend geworden (zie paragraaf 4.2.1). Zonbeschenen bos- en greppelranden met structuurrijke vegetatie van heidestruiken of open, grazige vegetaties met pijpenstrootje ontbreken in het plangebied, waardoor het voorkomen van (beschermde) reptielen ook uitgesloten is.

Vissen

Permanent open water ontbreekt in het plangebied, waardoor het voorkomen van (beschermde) vissen uitgesloten is. Beschermde vissoorten worden niet verwacht door het gebrek aan geschikte leefgebied.

Ongewervelde dieren

Tijdens het veldbezoek zijn geen beschermde ongewervelde dieren aangetroffen, maar deze zijn echter op het moment van onderzoek (januari) ook niet actief. De NDFF vermeldt het voorkomen van de beschermde bosbeekjuffer voor de omgeving van het plangebied (zie paragraaf 4.2.1).

Bosbeekjuffer

De bosbeekjuffer is een soort van vrij meanderende, beschaduwde, koude beken met een hoge zuurstofverzadiging. In de omgeving van het plangebied zijn belangrijke populaties van deze libellensoort in de Boven-Slinge bekend (bron: NDFF). Door de afwezigheid van (half)natuurlijke beeklopen is het onderzoeksgebied geen leefgebied voor deze soort. Incidenteel kan een rondzwervend exemplaar in het plangebied aangetroffen worden.

Kleine ijsvogelvlinder

In de omgeving van het plangebied zijn enkele populaties van deze vlindersoort bekend (bron: NDFF). De soort wordt in het plangebied niet verwacht door het ontbreken van geschikt leefgebied: wilde kamperfoelie in vochtige halfopen loofbossen. In de aangrenzende laanbeplanting zijn wel enkele kamperfoeliestruiken aanwezig en aanwezigheid/vestiging van de soort is hier mogelijk. De dichtstbijzijnde bekende populatie bevindt zich op enige afstand van het onderzoeksgebied (circa 2 km). Incidenteel kan een rondzwervend/rondvliegend exemplaar in het plangebied aangetroffen worden.

5 Wet natuurbescherming

De Wet natuurbescherming volgt in hoofdlijnen de bepalingen uit de Vogel- en Habitatrichtlijn op. De belangrijkste beschermde natuurwaarden in de Wet Natuurbescherming zijn:

- Beschermde natuurgebieden (Natura 2000-gebieden).
- Aangepaste soortenlijst beschermde planten en dieren.
- Expliciete vermelding intrinsieke waarde van natuur (art. 1.10).
- Algemene zorgplicht voor natuurgebieden en in het wild levende dieren, planten en hun leefomgeving (art. 1.11).
- Actieve soortenbescherming (art. 1.12): verplichting voor provincies.

Alle natuurlijk in het wild levende vogels, meeste inheemse zoogdieren, alle inheemse amfibieën en reptielen, en een aantal vissen, dagvlinders, libellen, kevers en vaatplanten zijn beschermd.

In dit hoofdstuk wordt vastgesteld of beschermde soorten flora en fauna aanwezig zijn of verwacht worden op de locatie. Vervolgens wordt bepaald of ze mogelijk nadelige effecten kunnen ondervinden van de geplande werkzaamheden. Deze effecten worden getoetst aan de verbodsbepalingen uit de Wet natuurbescherming (zie bijlage 2). Wanneer de Wet natuurbescherming (mogelijk) wordt overtreden wordt geadviseerd over het uitvoeren van aanvullend onderzoek en/of het aanvragen van een ontheffing.

Flora

Beschermde plantensoorten zijn niet aangetroffen en worden ook niet verwacht door het ontbreken van geschikte groeiplaatsen. Uit de NDFF zijn geen waarnemingen van beschermde plantensoorten bekend geworden uit het onderzoeksgebied. Aanvullend onderzoek naar het voorkomen van beschermde plantensoorten en/of het aanvragen van een ontheffing is dan ook niet noodzakelijk.

Broedvogels

Alle vogelsoorten zijn beschermd krachtens de Wet natuurbescherming (Vogelrichtlijn). Ontheffing voor deze diergroep is niet mogelijk. Dit betekent dat het opzettelijk verstoren, verontrusten, doden en anderszins nadelig beïnvloeden van deze soortgroep niet is toegestaan. Daarom moet er buiten het broedseizoen gestart worden met de werkzaamheden. Als de werkzaamheden in volle gang zijn bij aanvang van het broedseizoen, is het verstoringeffect op (broed)vogels minimaal. Het broedseizoen ligt, afhankelijk van de weeromstandigheden en aanwezige soorten, ruwweg tussen 15 maart en 15 juli. Broedgevallen buiten deze periode zijn ook beschermd.

Vogelsoorten waarvan de nesten jaarrond beschermd zijn

In het plangebied bevinden zich geen nestlocaties van vogelsoorten met jaarrond beschermde nesten, zoals de uit de omgeving bekende buizerd, grote gele kwikstaart, huismus en sperwer. Het plangebied, bestaande uit agrarische percelen en een klein fragment van een laanbeplanting is eveneens geen functioneel leefgebied voor deze of andere jaarrond beschermde vogelsoorten. Het uitvoeren van aanvullend onderzoek of het aanvragen van ontheffing niet noodzakelijk.

Grondgebonden zoogdieren

Het agrarisch perceel is uitsluitend geschikt als leefgebied voor een enkele algemene zoogdiersoort als haas, konijn, mol en algemene muizensoorten. Voor deze soorten zoogdieren geldt in de provincie Gelderland automatisch de vrijstellingsregeling bij ruimtelijke ingrepen. Strikt beschermde soorten worden niet verwacht door het ontbreken van geschikt leefgebied.

Het uitvoeren van een aanvullend onderzoek of het aanvragen van een ontheffing is niet noodzakelijk voor grondgebonden zoogdiersoorten.

Vleermuizen

Om te bepalen of aanvullend onderzoek naar vleermuizen noodzakelijk is, worden de resultaten van de quickscan getoetst aan de checklist van Het Protocol voor vleermuisinventarisaties van de Gegevensautoriteit Natuur en de Zoogdiervereniging.

Hieronder zijn de relevante passages uit de checklist weergegeven:

1. Zijn er gebouwen die gesloopt of gerenoveerd worden?

Nee → Nader onderzoek naar kraam-, zomer- en paar verblijfplaatsen van gebouwbewonende vleermuizen is niet noodzakelijk.

2. Zijn er bomen met potentieel geschikte holten die gekapt of gesnoeid worden?

Ja → Nader onderzoek naar zomer- en paarverblijfplaatsen van boombewonende vleermuizen is eventueel noodzakelijk.

3. Worden er struiken, gewassen, bomen of andere elementen verwijderd of aangetast die deel uitmaken van een mogelijke route/verbinding of een essentieel foerageergebied?

Ja → Nader onderzoek naar vliegroutes en foerageergebieden is eventueel noodzakelijk.

Vermoedelijk zal één boom met een potentiële verblijfplaats gekapt moeten worden. Geadviseerd wordt om deze boom eerst met behulp van een boomcamera te inspecteren of deze daadwerkelijk geschikt is als verblijfplaats voor vleermuizen. Indien geschikt is

nader onderzoek naar zomer- en paarverblijfplaatsen van boombewonende vleermuizen noodzakelijk.

De laanbeplanting sluit deels aan op lijnvormige structuren, als de laanbeplanting langs de Bataafseweg, en maakt zodoende mogelijk onderdeel uit van een vliegroute van vleermuizen. Tevens kan de laanbeplanting fungeren als (essentieel) foerageergebied. Verwacht wordt dat er slechts een enkele boom gekapt wordt en voldoende bomen gehandhaafd blijven waardoor er geen sprake is van aantasting van een mogelijke vliegroute en/of (essentieel) foerageergebied. Verder wordt het fietspad langs de Bataafseweg en het aangrenzende sportpark reeds belicht door diverse lichtmasten en is er hier hooguit sprake van aanwezigheid van een enkele passerende en/of foeragerende licht-tolerante soort zoals gewone dwergvleermuis. Het uitvoeren van aanvullend vleermuisonderzoek of het aanvragen van een ontheffing is dan niet noodzakelijk.

Indien er verlichting in het plangebied geplaatst wordt zal deze voorzien moeten worden van LED armaturen in de vleermuisvriendelijke, amberkleurige variant. Hierbij dient directe verlichting van de laanbeplanting, via straatlantaarns/lichtmasten, voorkomen te worden.

Ongewervelde dieren

Gezien het ontbreken van geschikt leefgebied worden geen populaties van de beschermde bosbeekjuffer in het plangebied verwacht. De laanbeplanting is lokaal geschikt als leefgebied voor de beschermde kleine ijsvogelvinder. Echter ter hoogte van de Bataafseweg ontbreekt de waardplant (wilde kamperfoelie) van deze dagvlindersoort en een populatie wordt op deze locatie niet verwacht. Het uitvoeren van een aanvullend onderzoek of het aanvragen van een ontheffing is niet noodzakelijk voor de bosbeekjuffer, kleine ijsvogelvinder en/of andere beschermde ongewervelde diersoorten.

Overige soortgroepen

Gezien het ontbreken van geschikt leefgebied zijn beschermde amfibieën, reptielen en/of vissen, met uitzondering van enkele algemene soorten zoals gewone pad en bruine kikker niet te verwachten in het plangebied. Voor de mogelijk aanwezige algemeen voorkomende amfibieën geldt in de provincie Gelderland automatisch een vrijstellingsregeling bij ruimtelijke ingrepen. Strikt beschermde soorten worden niet verwacht. Het uitvoeren van aanvullend onderzoek of het aanvragen van een ontheffing is dan ook niet noodzakelijk voor deze soortgroepen.

6 Conclusie

Aan de hand van de resultaten van de quickscan natuurtoets kan de volgende conclusie worden getrokken:

Beschermde natuurgebieden

Gelders Natuurnetwerk (GNN)

Het plangebied ligt deels in het GNN. De kernkwaliteiten en ontwikkeldoelen worden echter niet aangetast door de geplande inrichting. Er hoeft geen verdere toetsing uitgevoerd te worden.

Natura 2000

Er vinden geen ruimtelijke ingrepen plaats in of nabij een Natura 2000-gebied. Door de aard en de door de afstand tussen het plangebied en het dichtstbijzijnde Natura 2000-gebied 'Willinks Weust' en overige Natura 2000-gebieden worden geen significante negatieve effecten op de instandhoudingsdoelen en ontwikkelingsopgaven verwacht. Verdere toetsing of een vergunningsaanvraag is niet noodzakelijk.

Beschermde flora en fauna

Aanvullend onderzoek of het aanvragen van een ontheffing in het kader van de Wet natuurbescherming niet noodzakelijk.

Bijlagen

- 1 **Impressie plangebied**
- 2 **Wettelijk kader**
- 3 **Beschermde plant- en diersoorten**

Bijlage 1 Impressie plangebied



Bijlage 2 Wettelijk kader Wet natuurbescherming

Per 1 januari 2017 is de Wet natuurbescherming van kracht. Deze wet vervangt drie wetten: de Natuurbeschermingswet 1998, de Boswet en de Flora- en faunawet. De Wet natuurbescherming volgt in hoofdlijnen de bepalingen uit de Vogel- en Habitatrichtlijn op. De belangrijkste beschermde natuurwaarden in de Wet Natuurbescherming zijn:

- Beschermde natuurgebieden (Natura 2000-gebieden);
- Aangepaste soortenlijst beschermde planten en dieren;
- Expliciete vermelding intrinsieke waarde van natuur (art. 1.10);
- Algemene zorgplicht voor natuurgebieden en in het wild levende dieren, planten en hun leefomgeving (art. 1.11);
- Actieve soortenbescherming (art. 1.12): verplichting voor provincies.

Gebiedsbescherming

Natura 2000-gebieden

Toetsing van effecten van projecten op Natura 2000-gebieden blijft hetzelfde als nu.

Beschermde natuurmonumenten

Beschermde natuurmonumenten en bijbehorende doelen komen te vervallen. Hetzelfde geldt voor (nooit aangewezen) beschermde landschapsgezichten en beschermde leefomgevingen. De meeste natuurmonumenten vallen binnen het NNN areaal en zijn via dat beschermingsregime alsnog beschermd. Daarnaast kunnen gemeenten de natuurmonumenten via een bestemmingsplan als beschermde natuur aanwijzen.

Provincies dienen gebieden aan te wijzen voor het NNN (voormalige EHS) en (evt. op verzoek) voor overige bijzondere provinciale natuurgebieden en bijzondere provinciale landschappen.

Het rijk kan een gebied, niet zijnde een Natura 2000-gebied, als bijzonder nationaal natuurgebied aanwijzen.

Soortbescherming

Alle beschermde soorten worden aangewezen in de wet zelf (deels met verwijzing naar internationale regelgeving). Alle natuurlijk in het wild levende vogels, meeste inheemse zoogdieren, alle inheemse amfibieën en reptielen, en een aantal vissen, dagvlinders, libellen, kevers en vaatplanten zijn beschermd. Ongeveer 200 thans beschermde soorten (vooral vaatplanten en zeevissen) worden niet meer beschermd onder de Wet natuurbescherming (anders dan door algemene zorgplicht). De lijst met beschermde soorten is niet meer opgedeeld in tabellen, zoals in de huidige Flora- en faunawet. Zie bijlage 3 voor de nieuwe lijst met beschermde plant- en diersoorten.

Totaal aantal beschermde soorten is slechts een fractie van ongeveer 35.000 soorten die in Nederland voorkomen. Groot aantal bedreigde (Rode lijst) soorten wordt niet passief beschermd (wel actieve bescherming vereist).

Drie regimes voor beschermde soorten

1. Regels ter bescherming van vogels die vallen binnen het bereik van de Vogelrichtlijn, i.e. alle natuurlijk in het wild levende vogels in EU (art. 3.1-3.4)
2. Regels ter bescherming van dier- en plantensoorten die strikt beschermd zijn op grond van de Habitatrichtlijn en natuurbeschermingsverdragen (art. 3.5-3.9)
3. Regels ter bescherming van niet onder 2 vallende zoogdieren, amfibieën, reptielen, vissen, dagvlinders, libellen, kevers en vaatplanten vermeld in de bijlage bij de wet (art. 3.10-3.11)

Inhoud beschermingsregimes

- Geen uniform verbodstelsel, maar aparte verboden voor elk van de drie categorieën beschermde soorten.
- Verboden en uitzonderingen sluiten nauw aan bij Vogelrichtlijn en Habitatrichtlijn (regime 1 en 2), maar 'soepeler' regime voor aanvullend beschermde soorten (regime 3).
- Meeste verboden nu alleen van toepassing op 'opzettelijk' handelen, maar dat dekt ook voorwaardelijk opzet (=willens en wetens aanmerkelijke kans aanvaarden dat gedraging schadelijke gevolgen heeft voor beschermde soorten). Verschil met de huidige verboden zal in de praktijk dus waarschijnlijk gering zijn.

Alle in de Wet genoemde soorten zijn strikt beschermd. Voor de verbodsbepalingen is een ontheffing noodzakelijk. Dit geldt ook voor zeer algemene soorten waarvoor in het verleden automatisch de vrijstellingsregeling van kracht was bij ruimtelijke ontwikkelingen. Echter kunnen de provincies voor een aantal algemene soorten een vrijstellingslijst opstellen (op basis van Artikel 3.11). Dit betekent dat de beschermde soorten per provincie verschillen (zie bijlage 3).

Met betrekking tot ruimtelijke ontwikkelingen zijn de volgende verbodsbepalingen voor soorten het meest relevant.

Intrinsieke waarde natuur

Artikel 1.10

Deze wet is gericht op:

Het beschermen en ontwikkelen van de natuur, mede vanwege de intrinsieke waarde, en het behouden en herstellen van de biologische diversiteit.

Algemene Zorgplicht

Artikel 1.11

1. Een ieder neemt voldoende zorg in acht voor Natura 2000-gebieden, bijzondere nationale natuurgebieden en voor in het wild levende dieren en planten en hun directe leefomgeving.
2. De zorg, bedoeld in het eerste lid, houdt in elk geval in dat een ieder die weet of redelijkerwijs kan vermoeden dat door zijn handelen of nalaten nadelige gevolgen kunnen worden veroorzaakt voor een Natura 2000-gebied, een bijzonder nationaal natuurgebied of voor in het wild levende dieren en planten:
 - a. dergelijke handelingen achterwege laat, dan wel,
 - b. indien dat achterwege laten redelijkerwijs niet kan worden gevergd, de noodzakelijke maatregelen treft om die gevolgen te voorkomen, of
 - c. voor zover die gevolgen niet kunnen worden voorkomen, deze zoveel mogelijk beperkt of ongedaan maakt.
3. Het eerste lid is niet van toepassing op handelen of nalaten in overeenstemming met het bij of krachtens deze wet of de Visserijwet 1963 bepaalde.

Beschermingsregime soorten Vogelrichtlijn

Artikel 3.1

1. Het is verboden opzettelijk van nature in Nederland in het wild levende vogels van soorten als bedoeld in artikel 1 van de Vogelrichtlijn te doden of te vangen.
2. Het is verboden opzettelijk nesten, rustplaatsen en eieren van vogels als bedoeld in het eerste lid te vernielen of te beschadigen, of nesten van vogels weg te nemen.
3. Het is verboden eieren van vogels als bedoeld in het eerste lid te rapen en deze onder zich te hebben.
4. Het is verboden vogels als bedoeld in het eerste lid opzettelijk te storen.
5. Het verbod, bedoeld in het vierde lid, is niet van toepassing indien de storing niet van wezenlijke invloed is op de staat van instandhouding van de desbetreffende vogelsoort.

Artikel 3.3

1. Gedeputeerde staten kunnen ontheffing verlenen van verboden als bedoeld in artikel 3.1, ten aanzien van vogels van daarbij aangewezen soorten, dan wel ten aanzien van hun nesten, rustplaatsen of eieren.

2. Provinciale staten kunnen bij verordening vrijstelling verlenen van verboden als bedoeld in artikel 3.1 en ten aanzien van vogels van daarbij aangewezen soorten, dan wel ten aanzien van hun nesten, rustplaatsen of eieren.

Ontheffing of vrijstelling

Een ontheffing of een vrijstelling wordt uitsluitend verleend, indien is voldaan aan elk van de volgende voorwaarden:

- a. er bestaat geen andere bevredigende oplossing;
- b. zij is nodig:
 - in het belang van de volksgezondheid of de openbare veiligheid;
 - in het belang van de veiligheid van het luchtverkeer;
 - ter voorkoming van belangrijke schade aan gewassen, vee, bossen, visserij of wateren;
 - ter bescherming van flora of fauna;
 - voor onderzoek of onderwijs, het uitzetten of herinvoeren van soorten, of voor de daarmee samenhangende teelt, of
 - om het vangen, het onder zich hebben of elke andere wijze van verstandig gebruik van bepaalde vogels in kleine hoeveelheden selectief en onder strikt gecontroleerde omstandigheden toe te staan;
- c. de maatregelen leiden niet tot verslechtering van de staat van instandhouding van de desbetreffende soort.

In een ontheffing, onderscheidenlijk vrijstelling worden in elk geval voorschriften opgenomen, onderscheidenlijk regels gesteld, over:

- a. de middelen, installaties of methoden voor het vangen of doden, waarbij enkel het gebruik wordt toegestaan van bij algemene maatregel van bestuur aangewezen middelen, installaties of methoden;
- b. de tijd en plaats waarvoor de ontheffing of vrijstelling geldt, en
- c. de wijze waarop het risico voor het behoud van de vogelstand wordt beperkt.

Beschermingsregime soorten Habitatrichtlijn

Artikel 3.5

1. Het is verboden in het wild levende dieren van soorten, genoemd in bijlage IV, onderdeel a, bij de Habitatrichtlijn, bijlage II bij het Verdrag van Bern of bijlage I bij het Verdrag van Bonn, in hun natuurlijk verspreidingsgebied opzettelijk te doden of te vangen.
2. Het is verboden dieren als bedoeld in het eerste lid opzettelijk te verstoren.

3. Het is verboden eieren van dieren als bedoeld in het eerste lid in de natuur opzettelijk te vernielen of te rapen.

4. Het is verboden de voortplantingsplaatsen of rustplaatsen van dieren als bedoeld in het eerste lid te beschadigen of te vernielen.

5. Het is verboden planten van soorten, genoemd in bijlage IV, onderdeel b, bij de Habitatrichtlijn of bijlage I bij het Verdrag van Bern, in hun natuurlijke verspreidingsgebied opzettelijk te plukken en te verzamelen, af te snijden, te ontwortelen of te vernielen.

Artikel 3.8

1. Gedeputeerde staten kunnen ontheffing verlenen van een of meer van de verboden, bedoeld in artikel 3.5 ten aanzien van dieren of planten van daarbij aangewezen soorten, dan wel ten aanzien van de voortplantingsplaatsen, rustplaatsen of eieren van dieren van daarbij aangewezen soorten.

2. Provinciale staten kunnen bij verordening vrijstelling verlenen van een of meer van de verboden, bedoeld in artikel 3.5 ten aanzien van dieren of planten van daarbij aangewezen soorten, dan wel ten aanzien van de voortplantingsplaatsen, rustplaatsen of eieren van dieren van daarbij aangewezen soorten.

Ontheffing of vrijstelling

Een ontheffing of een vrijstelling wordt uitsluitend verleend, indien is voldaan aan elk van de volgende voorwaarden:

a. er bestaat geen andere bevredigende oplossing;

b. zij is nodig:

- in het belang van de bescherming van de wilde flora of fauna, of in het belang van de instandhouding van de natuurlijke habitats;
- ter voorkoming van ernstige schade aan met name de gewassen, veehouderijen, bossen, visgronden, wateren of andere vormen van eigendom;
- in het belang van de volksgezondheid, de openbare veiligheid of andere dwingende redenen van groot openbaar belang, met inbegrip van redenen van sociale of economische aard en met inbegrip van voor het milieu wezenlijke gunstige effecten;
- voor onderzoek en onderwijs, repopulatie of herintroductie van deze soorten, of voor de daartoe benodigde kweek, met inbegrip van de kunstmatige vermeerdering van planten, of
- om het onder strikt gecontroleerde omstandigheden mogelijk te maken op selectieve wijze en binnen bepaalde grenzen een beperkt, bij de ontheffing of vrijstelling vastgesteld aantal van bepaalde dieren van de aangewezen soort te vangen of onder zich te hebben, onderscheidenlijk een beperkt bij de ontheffing of vrijstelling vastgesteld aantal van bepaalde planten van de aangewezen soort te plukken of onder zich te hebben;

c. er wordt geen afbreuk gedaan aan het streven de populaties van de betrokken soort in hun natuurlijke verspreidingsgebied in een gunstige staat van instandhouding te laten voortbestaan.

Beschermingsregime andere soorten

Artikel 3.10

1. Onverminderd artikel 3.5, eerste, vierde en vijfde lid, is het verboden:

a. in het wild levende zoogdieren, amfibieën, reptielen, vissen, dagvlinders, libellen en kevers van de soorten, genoemd in de bijlage, onderdeel A, bij deze wet, opzettelijk te doden of te vangen;

b. de vaste voortplantingsplaatsen of rustplaatsen van dieren als bedoeld in onderdeel a opzettelijk te beschadigen of te vernielen, of

c. vaatplanten van de soorten, genoemd in de bijlage, onderdeel B, bij deze wet, in hun natuurlijke verspreidingsgebied opzettelijk te plukken en te verzamelen, af te snijden, te ontwortelen of te vernielen.

2. Artikel 3.8, met uitzondering van het derde en vierde lid, is van overeenkomstige toepassing op de verboden, bedoeld in het eerste lid, met dien verstande dat, in aanvulling op de redenen, genoemd in het vijfde lid, onderdeel b, de noodzaak voor de ontheffing of vrijstelling ook verband kan houden met handelingen:

a. in het kader van de ruimtelijke inrichting of ontwikkeling van gebieden, daaronder begrepen het daarop volgende gebruik van het ingerichte of ontwikkelde gebied;

b. ter voorkoming van schade of overlast, met inbegrip van schade aan sportvelden, schietterreinen, industrieterreinen, kazernes, of begraafplaatsen;

c. ter beperking van de omvang van de populatie van dieren, in verband met door deze dieren ter plaatse en in het omliggende gebied veelvuldig veroorzaakte schade of in verband met de maximale draagkracht van het gebied waarin de dieren zich bevinden;

d. ter voorkoming of bestrijding van onnodig lijden van zieke of gebrekkige dieren;

e. in het kader van bestendig beheer of onderhoud in de landbouw of bosbouw;

f. in het kader van bestendig beheer of onderhoud aan vaarwegen, watergangen, waterkeringen, waterstaatswerken, oevers, vliegvelden, wegen, spoorwegen of bermen, of in het kader van natuurbeheer;

g. in het kader van bestendig beheer of onderhoud van de landschappelijke kwaliteiten van een bepaald gebied, of

h. in het algemeen belang.

3. De verboden, bedoeld in het eerste lid, onderdelen a, en b, zijn niet van toepassing op de bosmuis, de huisspitsmuis en de veldmuis voor zover deze dieren zich in of op gebouwen of daarbij behorende erven of roerende zaken bevinden.

Artikel 3.11

1. Bij ministeriële regeling kan worden bepaald dat de bij die regeling aan te wijzen verboden, bedoeld in artikel 3.10, eerste lid, onderdeel b of c niet van toepassing zijn ten aanzien van bij die regeling aan te wijzen soorten, op bij die regeling aan te wijzen categorieën van handelingen die na een voorafgaande melding aan gedeputeerde staten worden uitgevoerd om een reden, genoemd in artikel 3.8, vijfde lid, onderdeel b, of in artikel 3.10, tweede lid.

2. Provinciale staten kunnen bij verordening regels stellen waaraan een melding als bedoeld in het eerste lid moet voldoen.

Gedragscodes

De verboden, bedoeld in de artikelen 3.1, 3.2, zesde lid, 3.5, 3.6 tweede lid, of 3.10, en de krachtens artikel 3.11, eerste lid, geldende verplichting tot melding, zijn niet van toepassing op handelingen die zijn beschreven in en aantoonbaar worden uitgevoerd overeenkomstig een door Onze Minister goedgekeurde gedragscode en die plaatsvinden in het kader van:

a. een bestendig beheer of onderhoud aan vaarwegen, watergangen, waterkeringen, waterstaatswerken, oevers, vliegvelden, wegen, spoorwegen of bermen, of in het kader van natuurbeheer;

b. een bestendig beheer of onderhoud in de landbouw of de bosbouw;

c. een bestendig gebruik, of

d. ruimtelijke ontwikkeling of inrichting.

2. Een gedragscode als bedoeld in het eerste lid wordt goedgekeurd, indien is voldaan aan elk van de volgende voorwaarden:

a. in de gedragscode worden handelingen beschreven die nodig zijn voor:

- ingeval het handelingen betreft die invloed kunnen hebben op vogels, één van de in artikel 3.3, vierde lid, genoemde redenen;
- ingeval het handelingen betreft die invloed kunnen hebben op dieren als bedoeld in artikel 3.5, eerste lid, één van de in artikel 3.8, vijfde lid, genoemde redenen;
- ingeval het handelingen betreft die invloed kunnen hebben op dieren als bedoeld in artikel 3.10, eerste lid, onderdeel a, of van planten als bedoeld in artikel 3.10, eerste lid, onderdeel c, één van de in artikel 3.8, vijfde lid, of in artikel 3.10, tweede lid, onder a, e, f of g, genoemde redenen;

b. in de gedragscode een wijze van uitvoering van handelingen is beschreven, waarmee naar het oordeel van Onze Minister afdoende is gewaarborgd dat ten aanzien van de soorten, bedoeld in artikel 3.1, 3.5, eerste of vijfde lid, 3.10, eerste lid, geen benutting of economisch gewin plaatsvindt;

c. in de gedragscode een wijze van uitvoering van handelingen is beschreven, waarmee naar het oordeel van Onze Minister afdoende is gewaarborgd dat ten aanzien van de soorten, bedoeld in artikel 3.1, 3.5, eerste of vijfde lid, 3.10, eerste lid, zorgvuldig wordt gehandeld.

Zorgvuldig handelen

Van zorgvuldig handelen als bedoeld in het tweede lid, onderdeel c, is in elk geval sprake, indien is voldaan aan de volgende voorwaarden:

a. er worden slechts handelingen verricht waarvan geen wezenlijke invloed uitgaat op de soorten, bedoeld in het tweede lid, en

b. ingeval handelingen worden verricht die invloed hebben op dieren wordt voorafgaand en tijdens de handelingen in redelijkheid alles verricht of gelaten om te voorkomen of zoveel mogelijk te beperken dat:

- dieren als bedoeld in artikel 3.1, 3.5, eerste lid, of 3.10, eerste lid, worden gedood;
- nesten van vogels worden vernield, beschadigd of weggenomen, rustplaatsen van vogels worden vernield of beschadigd, dan wel voortplantingsplaatsen of rustplaatsen van de in artikel 3.5, eerste lid, of artikel 3.10, eerste lid, bedoelde dieren worden beschadigd of vernield, en
- eieren van dieren als bedoeld in artikel 3.1, 3.5, eerste lid, of 3.10, eerste lid, worden vernield, of

c. ingeval handelingen worden verricht die invloed hebben op planten van soorten als bedoeld in artikel 3.5, vijfde lid, of 3.10, eerste lid, wordt voorafgaand aan en tijdens de handelingen in redelijkheid alles verricht of gelaten om te voorkomen dat deze planten worden geplukt, afgesneden, ontworteld of vernield.

4. Alvorens een gedragscode als bedoeld in het eerste lid, of een wijziging daarvan, goed te keuren of in te trekken, overlegt Onze Minister met gedeputeerde staten over zijn voornemen daartoe.

Bijlage 3 Beschermd plant- en diersoorten

Beschermingsregime soorten Vogelrichtlijn

Dit zijn alle van nature in Nederland in het wild levende vogels (zoals bedoelt in artikel 1 van de Vogelrichtlijn). Nog niet duidelijk is of er weer een lijst met jaarrond beschermde vogelnesten komt en/of dat de huidige lijst blijft gelden.

Beschermingsregime soorten Habitatrichtlijn (Niet-vogels)

Naam	Wetenschappelijke naam	Soortgroep	Verdrag/Richtlijn
baardvleermuis	<i>Myotis mystacinus ssp. mystacinus</i>	Zoogdieren-vleermuizen	Bern II, HR IV
bataafse stroommossel	<i>Unio crassus</i>	Weekdieren	HR IV
bechsteins vleermuis	<i>Myotis bechsteini</i>	Zoogdieren-vleermuizen	Bern II, HR IV
bever	<i>Castor fiber ssp. albicus</i>	Zoogdieren-landzoogdieren	HR IV
boomkikker	<i>Hyla arborea ssp. arborea</i>	Amfibieën	Bern II, HR IV
bosvleermuis	<i>Nyctalus leisleri ssp. leisleri</i>	Zoogdieren-vleermuizen	Bern II, HR IV
brandts vleermuis	<i>Myotis brandti ssp. brandti</i>	Zoogdieren-vleermuizen	Bern II, HR IV
brede geelrandwaterroofkever	<i>Dytiscus latissimus</i>	Insecten-kevers	Bern II, HR IV
donker pimperlblauwtje	<i>Maculinea nausithous</i>	Insecten-dagvlinders	Bern II, HR IV
drijvende waterweegbree	<i>Luronium natans</i>	Zaadplanten	Bern I, HR IV
franjestaat	<i>Myotis nattereri</i>	Zoogdieren-vleermuizen	Bern II, HR IV
gaffellibel	<i>Ophiogomphus cecilia</i>	Insecten-libellen	Bern II, HR IV
geel schorpioenmos	<i>Hamatocaulis vernicosus</i>	Sporenplanten-bladmossen	Bern I
geelbuikvuurpad	<i>Bombina variegata ssp. variegata</i>	Amfibieën	Bern II, HR IV
gestreepte waterroofkever	<i>Graphoderus bilineatus</i>	Insecten-kevers	Bern II, HR IV
gevlekte witsnuitlibel	<i>Leucorrhinia pectoralis</i>	Insecten-libellen	Bern II, HR IV

gewone dwergvleermuis	<i>Pipistrellus pipistrellus</i>	Zoogdieren- vleermuizen	HR IV
gewone grootoorvleermuis	<i>Plecotus auritus ssp. auritus</i>	Zoogdieren- vleermuizen	Bern II, HR IV
gladde slang	<i>Coronella austriaca ssp. austriaca</i>	Reptielen	Bern II, HR IV
grijze grootoorvleermuis	<i>Plecotus austriacus ssp. austriacus</i>	Zoogdieren- vleermuizen	Bern II, HR IV
groene glazenmaker	<i>Aeshna viridis</i>	Insecten-libellen	Bern II, HR IV
groenknolorchis	<i>Liparis loeselii</i>	Zaadplanten	Bern I, HR IV
grote hoefijzerneus	<i>Rhinolophus ferrumequinum ssp. ferrumequinum</i>	Zoogdieren- vleermuizen	Bern II, HR IV
grote vuurvliinder	<i>Lycaena dispar ssp. batava</i>	Insecten- dagvlinders	Bern II, HR IV
hamster	<i>Cricetus cricetus ssp. canescens</i>	Zoogdieren- landzoogdieren	Bern II, HR IV
hazelmuis	<i>Muscardinus avellanarius</i>	Zoogdieren- landzoogdieren	HR IV
heikikker	<i>Rana arvalis ssp. arvalis</i>	Amfibieën	Bern II, HR IV
houting	<i>Coregonus oxyrinchus</i>	Vissen	HR IV
ingekorven vleermuis	<i>Myotis emarginatus ssp. emarginatus</i>	Zoogdieren- vleermuizen	Bern II, HR IV
kamsalamander	<i>Triturus cristatus</i>	Amfibieën	Bern II, HR IV
kleine dwergvleermuis	<i>Pipistrellus pygmaeus</i>	Zoogdieren- vleermuizen	Bern II, HR IV
kleine vlotvaren	<i>Salvinia natans</i>	Sporenplanten- varens	Bern I
knoflookpad	<i>Pelobates fuscus ssp. fuscus</i>	Amfibieën	Bern II, HR IV
kruipend moerasscherm	<i>Apium repens</i>	Zaadplanten	Bern I, HR IV
laatvlieger	<i>Eptesicus serotinus ssp. serotinus</i>	Zoogdieren- vleermuizen	Bern II, HR IV
liggende raket	<i>Sisymbrium supinum</i>	Zaadplanten	Bern I
meervleermuis	<i>Myotis dasycneme</i>	Zoogdieren- vleermuizen	Bern II, HR IV
mercurwaterjuffer	<i>Coenagrion mercuriale ssp. mercuriale</i>	Insecten-libellen	Bern II
muurhagedis	<i>Podarcis muralis ssp. brongniardii</i>	Reptielen	Bern II, HR IV

noordse winterjuffer	<i>Sympecma annulata ssp. braueri</i>	Insecten-libellen	Bern II, HR IV
noordse woelmuis	<i>Microtus oeconomus ssp. arenicola</i>	Zoogdieren-landzoogdieren	HR IV
otter	<i>Lutra lutra ssp. lutra</i>	Zoogdieren-landzoogdieren	Bern II, HR IV
pimpernelblauwtje	<i>Maculinea teleius</i>	Insecten-dagvlinders	Bern II, HR IV
platte schijfhoren	<i>Anisus vorticulus</i>	Weekdieren	HR IV
poelkikker	<i>Rana lessonae</i>	Amfibieën	HR IV
rivierrombout	<i>Gomphus flavipes ssp. flavipes</i>	Insecten-libellen	Bern II, HR IV
rosse vleermuis	<i>Nyctalus noctula ssp. noctula</i>	Zoogdieren-vleermuizen	Bern II, HR IV
rugstreepad	<i>Bufo calamita</i>	Amfibieën	Bern II, HR IV
ruige dwergvleermuis	<i>Pipistrellus nathusii</i>	Zoogdieren-vleermuizen	Bern II, HR IV
sierlijke witsnuitlibel	<i>Leucorrhinia caudalis</i>	Insecten-libellen	Bern II, HR IV
steur	<i>Acipenser sturio</i>	Vissen	Bern II, HR IV
teunisbloempijlstaart	<i>Proserpinus proserpina</i>	Insecten-nachtvlinders	Bern II, HR IV
tonghaarmuts	<i>Orthotrichum rogeri</i>	Sporenplanten-bladmossen	Bern I
tweekleurige vleermuis	<i>Vespertilio murinus ssp. murinus</i>	Zoogdieren-vleermuizen	Bern II, HR IV
vale vleermuis	<i>Myotis myotis ssp. myotis</i>	Zoogdieren-vleermuizen	Bern II, HR IV
vermiljoenkever	<i>Cucujus cinnaberinus</i>	Insecten-kevers	Bern II, HR IV
vroedmeesterpad	<i>Alytes obstetricans ssp. obstetricans</i>	Amfibieën	Bern II, HR IV
watervleermuis	<i>Myotis daubentoni ssp. daubentoni</i>	Zoogdieren-vleermuizen	Bern II, HR IV
wilde kat	<i>Felis silvestris ssp. silvestris</i>	Zoogdieren-landzoogdieren	HR IV
zandhagedis	<i>Lacerta agilis ssp. agilis</i>	Reptielen	Bern II, HR IV

Beschermingsregime soorten Habitatrichtlijn (Vogels)

Naam	Wetenschappelijke naam	Soortgroep	Verdrag/ Richtlijn
appelvink	<i>Coccothraustes coccothraustes ssp. coccothraustes</i>	Vogels	Bern II
baardman	<i>Panurus biarmicus ssp. biarmicus</i>	Vogels	Bern II
bergeend	<i>Tadorna tadorna</i>	Vogels	Bern II
bijeneter	<i>Merops apiaster</i>	Vogels	Bern II
blauwborst	<i>Luscinia svecica ssp. cyanecula</i>	Vogels	Bern II
blauwe kiekendief	<i>Circus cyaneus ssp. cyaneus</i>	Vogels	Bern II
boerenzwaluw	<i>Hirundo rustica ssp. rustica</i>	Vogels	Bern II
bontbekplevier	<i>Charadrius hiaticula ssp. hiaticula</i>	Vogels	Bern II
bonte vliegenvanger	<i>Ficedula hypoleuca ssp. hypoleuca</i>	Vogels	Bern II
boomklever	<i>Sitta europaea ssp. caesia</i>	Vogels	Bern II
boomkruiper	<i>Certhia brachydactyla ssp. megarhyncha</i>	Vogels	Bern II
boompieper	<i>Anthus trivialis ssp. trivialis</i>	Vogels	Bern II
boomvalk	<i>Falco subbuteo ssp. subbuteo</i>	Vogels	Bern II
bosrietzanger	<i>Acrocephalus palustris</i>	Vogels	Bern II
bosruiter	<i>Tringa glareola</i>	Vogels	Bern II
bosuil	<i>Strix aluco ssp. aluco</i>	Vogels	Bern II
braamsluiper	<i>Sylvia curruca ssp. curruca</i>	Vogels	Bern II
brandgans	<i>Branta leucopsis</i>	Vogels	Bern II
bruine kiekendief	<i>Circus aeruginosus ssp. aeruginosus</i>	Vogels	Bern II
buizerd	<i>Buteo buteo ssp. buteo</i>	Vogels	Bern II
casarca	<i>Tadorna ferruginea</i>	Vogels	Bern II
cetti's zanger	<i>Cettia cetti ssp. cetti</i>	Vogels	Bern II
draaihals	<i>Jynx torquilla ssp. torquilla</i>	Vogels	Bern II
duinpieper	<i>Anthus campestris ssp. campestris</i>	Vogels	Bern II
dwergmeeuw	<i>Larus minutus</i>	Vogels	Bern II
dwergstern	<i>Sterna albifrons ssp. albifrons</i>	Vogels	Bern II
engelse kwikstaart	<i>Motacilla flava ssp. flavissima</i>	Vogels	Bern II

europese kanarie	<i>Serinus serinus</i>	Vogels	Bern II
fitis	<i>Phylloscopus trochilus ssp. trochilus</i>	Vogels	Bern II
flamingo	<i>Phoenicopterus ruber ssp. roseus</i>	Vogels	Bern II
fluitier	<i>Phylloscopus sibilatrix</i>	Vogels	Bern II
geelgors	<i>Emberiza citrinella ssp. citrinella</i>	Vogels	Bern II
gekraagde roodstaart	<i>Phoenicurus phoenicurus ssp. phoenicurus</i>	Vogels	Bern II
gele kwikstaart	<i>Motacilla flava ssp. flava</i>	Vogels	Bern II
geoorde fuut	<i>Podiceps nigricollis</i>	Vogels	Bern II
glanskop	<i>Parus palustris ssp. palustris</i>	Vogels	Bern II
goudhaan	<i>Regulus regulus ssp. regulus</i>	Vogels	Bern II
grasmus	<i>Sylvia communis ssp. communis</i>	Vogels	Bern II
graspieper	<i>Anthus pratensis ssp. pratensis</i>	Vogels	Bern II
graszanger	<i>Cisticola juncidis ssp. cisticola</i>	Vogels	Bern II
grauwe kiekendief	<i>Circus pygargus</i>	Vogels	Bern II
grauwe klauwier	<i>Lanius collurio ssp. collurio</i>	Vogels	Bern II
grauwe vliegenvanger	<i>Muscicapa striata ssp. striata</i>	Vogels	Bern II
groene specht	<i>Picus viridis ssp. viridis</i>	Vogels	Bern II
groenling	<i>Carduelis chloris ssp. chloris</i>	Vogels	Bern II
grote barmsijs	<i>Carduelis flammea ssp. flammea</i>	Vogels	Bern II
grote bonte specht	<i>Dendrocopos major ssp. pinetorum</i>	Vogels	Bern II
grote gele kwikstaart	<i>Motacilla cinerea ssp. cinerea</i>	Vogels	Bern II
grote karekiet	<i>Acrocephalus arundinaceus ssp. arundinaceus</i>	Vogels	Bern II
grote stern	<i>Sterna sandvicensis ssp. sandvicensis</i>	Vogels	Bern II
grote zilverreiger	<i>Casmerodius albus ssp. albus</i>	Vogels	Bern II
havik	<i>Accipiter gentilis ssp. gentilis</i>	Vogels	Bern II
heggenmus	<i>Prunella modularis ssp. modularis</i>	Vogels	Bern II
huiszwaluw	<i>Delichon urbica ssp. urbica</i>	Vogels	Bern II
ijsvogel	<i>Alcedo atthis ssp. ispida</i>	Vogels	Bern II
kerkuil	<i>Tyto alba ssp. guttata</i>	Vogels	Bern II

klapekster	<i>Lanius excubitor ssp. excubitor</i>	Vogels	Bern II
klein waterhoen	<i>Porzana parva</i>	Vogels	Bern II
kleine barmsijs	<i>Carduelis flammea ssp. cabaret</i>	Vogels	Bern II
kleine bonte specht	<i>Dendrocopos minor ssp. hortorum</i>	Vogels	Bern II
kleine karekiet	<i>Acrocephalus scirpaceus ssp. scirpaceus</i>	Vogels	Bern II
kleine plevier	<i>Charadrius dubius ssp. curonicus</i>	Vogels	Bern II
kleine zilverreiger	<i>Egretta garzetta ssp. garzetta</i>	Vogels	Bern II
kleinst waterhoen	<i>Porzana pusilla ssp. intermedia</i>	Vogels	Bern II
kluut	<i>Recurvirostra avosetta</i>	Vogels	Bern II
kneu	<i>Carduelis cannabina ssp. cannabina</i>	Vogels	Bern II
koolmees	<i>Parus major ssp. major</i>	Vogels	Bern II
kortsnavelboomkruiper	<i>Certhia familiaris ssp. macrodactyla</i>	Vogels	Bern II
kraanvogel	<i>Grus grus ssp. grus</i>	Vogels	Bern II
kruisbek	<i>Loxia curvirostra ssp. curvirostra</i>	Vogels	Bern II
kuifmees	<i>Parus cristatus ssp. mitratus</i>	Vogels	Bern II
kwak	<i>Nycticorax nycticorax ssp. nycticorax</i>	Vogels	Bern II
kwartelkoning	<i>Crex crex</i>	Vogels	Bern II
lepelaar	<i>Platalea leucorodia ssp. leucorodia</i>	Vogels	Bern II
matkop	<i>Parus montanus ssp. rhenanus</i>	Vogels	Bern II
middelste bonte specht	<i>Dendrocopos medius ssp. medius</i>	Vogels	Bern II
nachtegaal	<i>Luscinia megarhynchos ssp. megarhynchos</i>	Vogels	Bern II
nachtzwaluw	<i>Caprimulgus europaeus ssp. europaeus</i>	Vogels	Bern II
nonnetje	<i>Mergus albellus</i>	Vogels	Bern II
noordse stern	<i>Sterna paradisaea</i>	Vogels	Bern II
oehoe	<i>Bubo bubo ssp. bubo</i>	Vogels	Bern II
oeverloper	<i>Tringa hypoleucos</i>	Vogels	Bern II
oeverzwaluw	<i>Riparia riparia ssp. riparia</i>	Vogels	Bern II
ooievaar	<i>Ciconia ciconia ssp. ciconia</i>	Vogels	Bern II

paapje	<i>Saxicola rubetra</i>	Vogels	Bern II
pimpelmees	<i>Parus caeruleus ssp. caeruleus</i>	Vogels	Bern II
porseleinhoen	<i>Porzana porzana</i>	Vogels	Bern II
purperreiger	<i>Ardea purpurea ssp. purpurea</i>	Vogels	Bern II
putter	<i>Carduelis carduelis ssp. carduelis</i>	Vogels	Bern II
ransuil	<i>Asio otus ssp. otus</i>	Vogels	Bern II
rietgors	<i>Emberiza schoeniclus ssp. schoeniclus</i>	Vogels	Bern II
rietzanger	<i>Acrocephalus schoenobaenus</i>	Vogels	Bern II
rode wouw	<i>Milvus milvus ssp. milvus</i>	Vogels	Bern II
roerdomp	<i>Botaurus stellaris ssp. stellaris</i>	Vogels	Bern II
roodborst	<i>Erithacus rubecula ssp. rubecula</i>	Vogels	Bern II
roodborsttapuit	<i>Saxicola torquata ssp. hibernans</i>	Vogels	Bern II
roodhalsfuut	<i>Podiceps grisegena ssp. grisegena</i>	Vogels	Bern II
roodmus	<i>Carpodacus erythrinus ssp. erythrinus</i>	Vogels	Bern II
ruigpootuil	<i>Aegolius funereus ssp. funereus</i>	Vogels	Bern II
sijs	<i>Carduelis spinus</i>	Vogels	Bern II
slechtvalk	<i>Falco peregrinus ssp. peregrinus</i>	Vogels	Bern II
snor	<i>Locustella luscinioides ssp. luscinioides</i>	Vogels	Bern II
sperwer	<i>Accipiter nisus ssp. nisus</i>	Vogels	Bern II
spotvogel	<i>Hippolais icterina</i>	Vogels	Bern II
sprinkhaanzanger	<i>Locustella naevia ssp. naevia</i>	Vogels	Bern II
steenuil	<i>Athene noctua ssp. vidalii</i>	Vogels	Bern II
steltkluit	<i>Himantopus himantopus</i>	Vogels	Bern II
strandleeuwerik	<i>Eremophila alpestris ssp. flava</i>	Vogels	Bern II
strandplevier	<i>Charadrius alexandrinus ssp. alexandrinus</i>	Vogels	Bern II
taigaboomkruiper	<i>Certhia familiaris ssp. familiaris</i>	Vogels	Bern II

tapuit	<i>Oenanthe oenanthe ssp. oenanthe</i>	Vogels	Bern II
tjiftjaf	<i>Phylloscopus collybita ssp. collybita</i>	Vogels	Bern II
torenavalk	<i>Falco tinnunculus ssp. tinnunculus</i>	Vogels	Bern II
tuinfluiter	<i>Sylvia borin ssp. borin</i>	Vogels	Bern II
velduil	<i>Asio flammeus ssp. flammeus</i>	Vogels	Bern II
visarend	<i>Pandion haliaetus ssp. haliaetus</i>	Vogels	Bern II
visdief	<i>Sterna hirundo ssp. hirundo</i>	Vogels	Bern II
vuurgoudhaan	<i>Regulus ignicapillus ssp. ignicapillus</i>	Vogels	Bern II
wespendief	<i>Pernis apivorus</i>	Vogels	Bern II
wielewaal	<i>Oriolus oriolus ssp. oriolus</i>	Vogels	Bern II
winterkoning	<i>Troglodytes troglodytes ssp. troglodytes</i>	Vogels	Bern II
witgat	<i>Tringa ochropus</i>	Vogels	Bern II
witoogeend	<i>Aythya nyroca</i>	Vogels	Bon I
witte kwikstaart	<i>Motacilla alba ssp. alba</i>	Vogels	Bern II
woudaap	<i>Ixobrychus minutus ssp. minutus</i>	Vogels	Bern II
zeearend	<i>Haliaeetus albicilla</i>	Vogels	Bern II, Bon I
zwarte mees	<i>Parus ater ssp. ater</i>	Vogels	Bern II
zwarte roodstaart	<i>Phoenicurus ochruros ssp. gibraltariensis</i>	Vogels	Bern II
zwarte specht	<i>Dryocopus martius ssp. martius</i>	Vogels	Bern II
zwarte stern	<i>Chlidonias niger ssp. niger</i>	Vogels	Bern II
zwartkop	<i>Sylvia atricapilla ssp. atricapilla</i>	Vogels	Bern II
zwartkopmeeuw	<i>Larus melanocephalus</i>	Vogels	Bern II

Beschermingsregime andere soorten

Naam	Wetenschappelijke naam	Soortgroep
blaasvaren	<i>Cystopteris fragilis</i>	Sporenplanten- varens
groensteel	<i>Asplenium viride</i>	Sporenplanten- varens
schubvaren	<i>Ceterach officinarum</i>	Sporenplanten- varens
akkerboterbloem	<i>Ranunculus arvensis</i>	Zaadplanten
akkerdoornzaad	<i>Torilis arvensis</i>	Zaadplanten
akkerogentroost	<i>Odontites vernus subsp. vernus</i>	Zaadplanten
beklierde ogentroost	<i>Euphrasia rostkoviana</i>	Zaadplanten
berggamander	<i>Teucrium montanum</i>	Zaadplanten
bergnachtorchis	<i>Platanthera montana</i>	Zaadplanten
blauw guichelheil	<i>Anagallis arvensis subsp. foemina</i>	Zaadplanten
bokkenorchis	<i>Himantoglossum hircinum</i>	Zaadplanten
bosboterbloem	<i>Ranunculus polyanthemus subsp. nemorosus</i>	Zaadplanten
bosdravik	<i>Bromopsis ramosa subsp. benekenii</i>	Zaadplanten
brave hendrik	<i>Chenopodium bonus-henricus</i>	Zaadplanten
brede wolfsmelk	<i>Euphorbia platyphyllos</i>	Zaadplanten
breed wollegras	<i>Eriophorum latifolium</i>	Zaadplanten
bruinrode wespenorchis	<i>Epipactis atrorubens</i>	Zaadplanten
dennenorchis	<i>Goodyera repens</i>	Zaadplanten
dreps	<i>Bromus secalinus</i>	Zaadplanten
echte gamander	<i>Teucrium chamaedrys subsp. germanicum</i>	Zaadplanten
franjegentiaan	<i>Gentianella ciliata</i>	Zaadplanten
geelgroene wespenorchis	<i>Epipactis muelleri</i>	Zaadplanten
geplooid vrouwenmantel	<i>Alchemilla subcrenata</i>	Zaadplanten
getande veldsla	<i>Valerianella dentata</i>	Zaadplanten
gevekt zonneroosje	<i>Tuberaria guttata</i>	Zaadplanten
glad biggenkruid	<i>Hypochaeris glabra</i>	Zaadplanten
gladde zegge	<i>Carex laevigata</i>	Zaadplanten

groene nachtorchis	<i>Coeloglossum viride</i>	Zaadplanten
groot spiegelklokje	<i>Legousia speculum-veneris</i>	Zaadplanten
grote bosaardbei	<i>Fragaria moschata</i>	Zaadplanten
grote leeuwenklauw	<i>Aphanes arvensis</i>	Zaadplanten
honingorchis	<i>Herminium monorchis</i>	Zaadplanten
kalkboterbloem	<i>Ranunculus polyanthemus subsp. polyanthemoides</i>	Zaadplanten
kalketrip	<i>Centaurea calcitrapa</i>	Zaadplanten
karthuizeranjer	<i>Dianthus carthusianorum</i>	Zaadplanten
karwijselie	<i>Selinum carvifolia</i>	Zaadplanten
kleine ereprijs	<i>Veronica verna</i>	Zaadplanten
kleine schorseneer	<i>Scorzonera humilis</i>	Zaadplanten
kleine wolfsmelk	<i>Euphorbia exigua</i>	Zaadplanten
kluwenklokje	<i>Campanula glomerata</i>	Zaadplanten
knollathyrus	<i>Lathyrus linifolius</i>	Zaadplanten
knolspirea	<i>Filipendula vulgaris</i>	Zaadplanten
korensla	<i>Arnosaris minima</i>	Zaadplanten
kranskarwij	<i>Carum verticillatum</i>	Zaadplanten
kruiptijm	<i>Thymus praecox</i>	Zaadplanten
lange zonnedaauw	<i>Drosera longifolia</i>	Zaadplanten
liggende ereprijs	<i>Veronica prostrata</i>	Zaadplanten
moerasgamander	<i>Teucrium scordium</i>	Zaadplanten
muurbloem	<i>Erysimum cheiri</i>	Zaadplanten
naakte lathyrus	<i>Lathyrus aphaca</i>	Zaadplanten
naaldenkervel	<i>Scandix pecten-veneris</i>	Zaadplanten
pijlscheefkelk	<i>Arabis hirsuta subsp. sagittata</i>	Zaadplanten
roggelelie	<i>Lilium bulbiferum subsp. croceum</i>	Zaadplanten
rood peperboompje	<i>Daphne mezereum</i>	Zaadplanten
rozenkransje	<i>Antennaria dioica</i>	Zaadplanten
ruw parelzaad	<i>Lithospermum arvense</i>	Zaadplanten
scherpkruid	<i>Asperugo procumbens</i>	Zaadplanten
schubzegge	<i>Carex lepidocarpa</i>	Zaadplanten
smalle raai	<i>Galeopsis angustifolia</i>	Zaadplanten
spits havikskruid	<i>Hieracium lactucella</i>	Zaadplanten
steenbraam	<i>Rubus saxatilis</i>	Zaadplanten
stijve wolfsmelk	<i>Euphorbia stricta</i>	Zaadplanten
stofzaad	<i>Monotropa hypopitys</i>	Zaadplanten
tengere distel	<i>Carduus tenuiflorus</i>	Zaadplanten
tengere veldmuur	<i>Minuartia hybrida</i>	Zaadplanten
trogamander	<i>Teucrium botrys</i>	Zaadplanten
veenbloembies	<i>Scheuchzeria palustris</i>	Zaadplanten

vliegenorchis	<i>Ophrys insectifera</i>	Zaadplanten
vroege ereprijs	<i>Veronica praecox</i>	Zaadplanten
wilde averuit	<i>Artemisia campestris</i> <i>subsp. campestris</i>	Zaadplanten
wilde ridderspoor	<i>Consolida regalis</i>	Zaadplanten
wilde weit	<i>Melampyrum arvense</i>	Zaadplanten
wolfskers	<i>Atropa bella-donna</i>	Zaadplanten
zandwolfsmelk	<i>Euphorbia seguieriana</i>	Zaadplanten
zinkviooltje	<i>Viola lutea subsp.</i> <i>calaminaria</i>	Zaadplanten
zweedse kornoelje	<i>Cornus suecica</i>	Zaadplanten
vliegend hert	<i>Lucanus cervus</i>	Insecten-kevers
beekkrombout	<i>Gomphus vulgatissimus</i>	Insecten-libellen
bosbeekjuffer	<i>Calopteryx virgo</i>	Insecten-libellen
donkere waterjuffer	<i>Coenagrion armatum</i>	Insecten-libellen
gevlekte glanslibel	<i>Somatochlora</i> <i>flavomaculata</i>	Insecten-libellen
gewone bronlibel	<i>Cordulegaster boltonii</i>	Insecten-libellen
hoogveenglanslibel	<i>Somatochlora arctica</i>	Insecten-libellen
kempense heidelibel	<i>Sympetrum</i> <i>depressiusculum</i>	Insecten-libellen
speerwaterjuffer	<i>Coenagrion hastulatum</i>	Insecten-libellen
aardbeivlinder	<i>Pyrgus malvae</i>	Insecten- dagvlinders
bosparelmoervlinder	<i>Melitaea athalia</i>	Insecten- dagvlinders
bruin dikkopje	<i>Erynnis tages</i>	Insecten- dagvlinders
bruine eikenpage	<i>Satyrium ilicis</i>	Insecten- dagvlinders
duinparelmoervlinder	<i>Argynnis niobe</i>	Insecten- dagvlinders
gentiaanblauwtje	<i>Maculineaalcon</i>	Insecten- dagvlinders
grote parelmoervlinder	<i>Argynnis aglaja</i>	Insecten- dagvlinders
grote vos	<i>Nymphalis polychloros</i>	Insecten- dagvlinders
grote weerschijnvlinder	<i>Apatura iris)</i>	Insecten- dagvlinders
iepenpage	<i>Satyrium w-album</i>	Insecten- dagvlinders
kleine heivlinder	<i>Hipparchia statilinus</i>	Insecten- dagvlinders

kleine ijsvogelvinder	<i>Limenitis camilla</i>	Insecten- dagvlinders
kommavinder	<i>Hesperia comma</i>	Insecten- dagvlinders
sleedoornpage	<i>Thecla betulae</i>	Insecten- dagvlinders
spiegeldikkopje	<i>Heteropterus morpheus</i>	Insecten- dagvlinders
veenbesblauwtje	<i>Plebejus optilete</i>	Insecten- dagvlinders
veenbesparelmoervinder	<i>Boloria aquilonaris</i>	Insecten- dagvlinders
veenhooibeestje	<i>Coenonympha tullia</i>	Insecten- dagvlinders
veldparelmoervinder	<i>Melitaea cinxia</i>	Insecten- dagvlinders
zilveren maan	<i>Boloria selene</i>	Insecten- dagvlinders
europese rivierkreeft	<i>Astacus astacus</i>	Kreeftachtigen
beekdonderpad	<i>Cottus rhenanus</i>	Vissen
beekprik	<i>Lampetra planeri</i>	Vissen
elrits	<i>Phoxinus phoxinus</i>	Vissen
gestippelde alver	<i>Alburnoides bipunctatus</i>	Vissen
grote modderkruiper	<i>Misgurnus fossilis</i>	Vissen
kwabaal	<i>Lota lota</i>	Vissen
alpenwatersalamander	<i>Mesotriton alpestris</i>	Amfibieën
bruine kikker	<i>Rana temporaria</i>	Amfibieën
gewone pad	<i>Bufo bufo</i>	Amfibieën
kleine watersalamander	<i>Lissotriton vulgaris</i>	Amfibieën
meerkikker	<i>Rana ridibunda</i>	Amfibieën
middelste groene kikker/bastaard kikker	<i>Pelophylax kl. esculentus</i>	Amfibieën
vinpootsalamander	<i>Lissotriton helveticus</i>	Amfibieën
vuursalamander	<i>Salamandra salamandra</i>	Amfibieën
adder	<i>Vipera berus ssp. berus</i>	Reptielen
hazelworm	<i>Anguis fragilis</i>	Reptielen
levendbarende hagedis	<i>Zootoca vivipara</i>	Reptielen
ringslang	<i>Natrix natrix</i>	Reptielen
aardmuis	<i>Microtus agrestis</i>	Zoogdieren- landzoogdieren
boomarter	<i>Martes martes</i>	Zoogdieren- landzoogdieren
bosmuis	<i>Apodemus sylvaticus</i>	Zoogdieren- landzoogdieren

bunzing	<i>Mustela putorius</i>	Zoogdieren-landzoogdieren
damhert	<i>Dama dama</i>	Zoogdieren-landzoogdieren
das	<i>Meles meles</i>	Zoogdieren-landzoogdieren
dwergmuis	<i>Micromys minutus</i>	Zoogdieren-landzoogdieren
dwergspitsmuis	<i>Sorex minutus</i>	Zoogdieren-landzoogdieren
edelhert	<i>Cervus elaphus</i>	Zoogdieren-landzoogdieren
eekhoorn	<i>Sciurus vulgaris</i>	Zoogdieren-landzoogdieren
egel	<i>Erinaceus europeus</i>	Zoogdieren-landzoogdieren
eikelmuis	<i>Eliomys quercinus</i>	Zoogdieren-landzoogdieren
gewone bosspitsmuis	<i>Sorex araneus</i>	Zoogdieren-landzoogdieren
grote bosmuis	<i>Apodemus flavicollis</i>	Zoogdieren-landzoogdieren
haas	<i>Lepus europeus</i>	Zoogdieren-landzoogdieren
hermelijn	<i>Mustela erminea</i>	Zoogdieren-landzoogdieren
huisspitsmuis	<i>Crocidura russula</i>	Zoogdieren-landzoogdieren
konijn	<i>Oryctolagus cuniculus</i>	Zoogdieren-landzoogdieren
molmuis	<i>Arvicola scherman</i>	Zoogdieren-landzoogdieren
ondergrondse woelmuis	<i>Pitymys subterraneus</i>	Zoogdieren-landzoogdieren
ree	<i>Capreolus capreolus</i>	Zoogdieren-landzoogdieren
rosse woelmuis	<i>Clethrionomys glareolus</i>	Zoogdieren-landzoogdieren
steenmarter	<i>Martes foina</i>	Zoogdieren-landzoogdieren
tweekleurige bosspitsmuis	<i>Sorex coronatus</i>	Zoogdieren-landzoogdieren
veldmuis	<i>Microtus arvalis</i>	Zoogdieren-landzoogdieren

veldspitsmuis	<i>Crocidura leucodon</i>	Zoogdieren-landzoogdieren
vos	<i>Vulpes vulpes</i>	Zoogdieren-landzoogdieren
waterspitsmuis	<i>Neomys fodiens</i>	Zoogdieren-landzoogdieren
wezel	<i>Mustela nivalis</i>	Zoogdieren-landzoogdieren
wild zwijn	<i>Sus scrofa</i>	Zoogdieren-landzoogdieren
woelrat	<i>Arvicola terrestris</i>	Zoogdieren-landzoogdieren
gewone zeehond	<i>Phoca vitulina</i>	Zoogdieren-zeezoogdieren
grijze zeehond	<i>Halichoerus grypus</i>	Zoogdieren-zeezoogdieren

Vrijgestelde soorten provincie Gelderland

Nederlandse Naam	Wetenschappelijke Naam
Zoogdieren	
Aardmuis	<i>Microtus agrestis</i>
Bosmuis	<i>Apodemus sylvaticus</i>
Bunzing	<i>Mustela putorius</i>
Dwergmuis	<i>Micromys minutus</i>
Dwergspitsmuis	<i>Sorex minutus</i>
Egel	<i>Erinaceus europaeus</i>
Gewone bosspitsmuis	<i>Sorex araneus</i>
Haas	<i>Lepus europeus</i>
Hermelijn	<i>Mustela erminea</i>
Huisspitsmuis	<i>Crocidura russula</i>
Konijn	<i>Oryctolagus cuniculus</i>
Ondergrondse woelmuis	<i>Pitymys subterraneus</i>
Ree	<i>Capreolus capreolus</i>
Rosse woelmuis	<i>Clethrionomys glareolus</i>
Tweekleurige bosspitsmuis	<i>Sorex coronatus</i>
Veldmuis	<i>Microtus arvalis</i>
Vos	<i>Vulpes vulpes</i>
Wezel	<i>Mustela nivalis</i>
Woelrat	<i>Arvicola terrestris</i>
Amfibieën en reptielen	
Bruine kikker	<i>Rana temporaria</i>
Gewone pad	<i>Bufo bufo</i>
Kleine watersalamander	<i>Triturus vulgaris</i>
Meerkikker	<i>Pelophylax ridibundus</i> (<i>Rana ridibunda</i>)
Middelste groene kikker / Bastaardkikker	<i>Pelophylax klepton esculentus</i> (<i>Rana esculenta</i>)



Staring Advies
Jonker Emilweg 11
6997 CB Hoog-Keppel
T 0314 641 910
info@staringadvies.nl
