



Besluit Verlenen ontheffing

DCL Hendrx B.V.
T.a.v. de heer D. Hendriksma
Harkelsweg 10
7108 BS Winterswijk

Datum
1 december 2022

Zaaknummer
2022-002266

Onderwerp
Wet natuurbescherming -
soortbescherming

Inlichtingen bij
Provincieloket
026 359 99 99
post@gelderland.nl

Blad
1 van 13

Locatie
Gosselinkweg te Woold

Gemeente
Winterswijk

Activiteit
Realisatie van nieuwbouwwoningen

Beste meneer Hendriksma,

Hierbij ontvangt u een definitief besluit over bovengenoemde aanvraag.

De bijlagen zijn onderdeel van dit besluit

Bijlage 1 bevat een toelichting op ons besluit. Ook zijn de voorschriften van deze ontheffing beschreven in bijlage 1. In bijlage 2 is een kaart van het projectgebied opgenomen en in bijlage de mitigerende maatregelen. Neem alle bijlagen goed door.

Definitief besluit

Wij verlenen u deze ontheffing.

U ontvangt nu het definitieve besluit. Wij publiceren dit besluit op www.overheid.nl. Diegenen die een zienswijze hebben ingediend, kunnen in beroep gaan tegen het besluit.

Datum

1 december 2022

Zaaknummer

2022-002266

Blad

2 van 13

Meer informatie

Heeft u nog vragen? Kijk daarvoor op gelderland.nl. U kunt ook contact opnemen met het Provincieloket via telefoonnummer 026 359 99 99. Houdt u het zaaknummer van deze brief bij de hand. We kunnen u dan sneller helpen.

Met vriendelijke groet,
namens Gedeputeerde Staten van Gelderland,



Erik Steenbergen
Teammanager Vergunningverlening

Documentnummers inzage stukken:

03620537, 03620539, 03620540, 03620541, 03739512, 03747876

Bijlagen

- Bijlage 1 – Toelichting besluit
- Bijlage 2 – Kaart projectgebied
- Bijlage 3 – Mitigerende maatregelen

Beroep

Degenen die een zienswijze hebben ingediend en andere belanghebbenden kunnen binnen zes weken na de dag waarop het besluit ter inzage is gelegd hiertegen een beroepschrift indienen bij de rechtbank Gelderland (Postbus 9030, 6800 EM Arnhem). Zij die partij zijn in de hoofdzaak kunnen bij de voorzieningenrechter van de rechtbank Gelderland (Postbus 9030, 6800 EM Arnhem) een verzoek indienen om een voorlopige voorziening te treffen.

Voor individuele burgers (niet voor advocaten en ook niet voor gemachtigden namens een bedrijf of een organisatie) bestaat de mogelijkheid digitaal beroep of een verzoek om een voorlopige voorziening in te dienen. Meer informatie kunt u vinden op www.rechtspraak.nl.

Voor het behandelen van een verzoek om een voorlopige voorziening wordt griffierecht geheven. Over de hoogte en de wijze van betaling van het griffierecht kunt u informatie verkrijgen bij de rechtbank Gelderland via telefoonnummer (088) 361 2000 of op www.rechtspraak.nl.

Datum

1 december 2022

Zaaknummer

2022-002266

Blad

3 van 13

BIJLAGE 1

Beslissing van GEDEPUTEERDE STATEN VAN GELDERLAND op het verzoek van DCL Hendrx B.V., Harkelsweg 10, 7108 BS Winterswijk, hierna te noemen de aanvrager, van 28 januari 2022 om een ontheffing op grond van de Wet natuurbescherming, hierna de Wnb.

De opbouw van deze beslissing is als volgt:

- Allereerst worden de ingediende *aanvraag en het procesverloop* toegelicht;
- Daarna volgt het *besluit* met inbegrip van de voorschriften;
- Onder het kopje *beoordeling* wordt de onderbouwing van het besluit gegeven;
- De beslissing wordt afgesloten met een *conclusie en overige verplichtingen*.

AANVRAAG EN PROCESVERLOOP

Op 28 januari 2022 ontvingen wij een aanvraag van DCL Hendrx B.V. voor een ontheffing in het kader van hoofdstuk 3 van de Wnb op grond van artikel 3.10 lid 1b voor het opzettelijk beschadigen of vernielen van vaste voortplantingsplaatsen of rustplaatsen van de hazelworm.

De ontheffing wordt aangevraagd op basis van het in de wet genoemde belang van ruimtelijke inrichting of ontwikkeling van gebieden of van kleinschalige bouwactiviteiten, met inbegrip van het daarop volgende gebruik van het gebied of het gebouwde.

De aanvraag maakt deel uit van deze ontheffing.

Er is voor het aangevraagde project eerder een ontheffing verleend.

Er wordt geen gebruik gemaakt van een gedragscode.

Op 22 juli 2022 hebben wij van de aanvrager aanvullende stukken ontvangen waarom wij bij brief van 8 juli 2022 hebben verzocht.

Er heeft een toets plaatsgevonden naar de effecten van het project en de stikstofdepositie op het Natura 2000-gebied. De initiatiefnemer heeft een vergunning aangevraagd.

Het ontwerpbesluit heeft gedurende zes weken ter inzage gelegen. Wij hebben binnen deze termijn geen zienswijzen ontvangen.

Op deze aanvraag is afdeling 3.4 van de Algemene wet bestuursrecht van toepassing verklaard.

Datum

1 december 2022

Zaaknummer

2022-002266

Blad

4 van 13

BESLUIT

Gedeputeerde Staten van Gelderland

HEBBEN BESLOTEN

gelet op artikel 3.10 lid 2 van de Wet natuurbescherming

ONTHEFFING TE VERLENEN

aan BCL Hendrx B.V., Harkelsweg 10, 7108 BS Winterswijk;

voor de soort, verbodsbepaling en wettelijk belang zoals weergegeven in tabel 1

Tabel 1 Soort, verbod en belang

Soort	Verbod	Belang
Hazelworm (<i>Anguis fragilis</i>)	Artikel 3.10 lid 1b	Het opzettelijk beschadigen of vernielen van vaste voortplantingsplaatsen of rustplaatsen

Belang:

- A. Artikel 3.10 lid 2 onder a van de Wnb: in het kader van ruimtelijke inrichting of ontwikkeling van gebieden of van kleinschalige bouwactiviteiten, met inbegrip van het daarop volgende gebruik van het gebied of het gebouwde.

Aan deze ontheffing zijn op grond van artikel 5.3 van de Wet natuurbescherming de volgende voorschriften verbonden:

Algemene voorschriften

1. De ontheffing geldt voor de percelen aan de Droppersweg, Gosselinkweg en Meerdinkweg te Woold in het plangebied zoals aangegeven in figuur 1 van bijlage 2.
2. De werkzaamheden moeten uiterlijk 1 maart 2027 uitgevoerd zijn.
3. De ontheffing geldt uitsluitend voor de soort, verbod en belang zoals weergegeven in tabel 1.
4. De ontheffinghouder dient direct contact op te nemen met de provincie Gelderland indien er verbodsbepalingen worden overtreden, waarvoor geen ontheffing is verleend. Dit kan het geval zijn als er negatieve effecten optreden op soorten waarvoor geen ontheffing is verleend of als er onverwachte negatieve effecten van de activiteiten optreden. Dit kan via e-mailadres post@gelderland.nl, onder vermelding van het zaaknummer 2022-002266.
5. Deze ontheffing kan uitsluitend gebruikt worden door (medewerkers van) de ontheffinghouder of in opdracht van de ontheffinghouder handelende (rechts-)personen. De ontheffinghouder blijft verantwoordelijk en aansprakelijk voor de juiste naleving van deze ontheffing.
6. De in voorschrift 5 genoemde (rechts)personen beschikken op de plaats waar de activiteiten van de ontheffing worden uitgevoerd over een (digitale) kopie van deze ontheffing, en tonen deze op verzoek aan de daartoe bevoegde toezichthouders en opsporingsambtenaren.

Datum

1 december 2022

Zaaknummer

2022-002266

Blad

5 van 13

7. De in voorschrift 5 genoemde (rechts)personen zijn op de hoogte van de inhoud en het doel van deze ontheffing en de daaraan verbonden voorschriften, zodanig dat zij daar ook invulling en uitvoering aan kunnen geven.
8. Indien de ontheffinghouder de ontheffing in zijn geheel wil overdragen dan dient voor deze naamswijziging toestemming te worden gevraagd bij de provincie Gelderland, via e-mailadres post@gelderland.nl, onder vermelding van het zaaknummer 2022-002266.
9. Minimaal twee weken voor aanvang van de werkzaamheden waardoor verbodsbepalingen worden overtreden moet melding worden gedaan van de datum van start van de werkzaamheden bij de provincie Gelderland, via e-mailadres post@gelderland.nl, onder vermelding van het zaaknummer 2022-002266.
10. De voorgenomen werkzaamheden dienen te worden uitgevoerd onder begeleiding van een deskundige¹ op het gebied van de hazelworm.
11. Minimaal twee weken voor aanvang van de werkzaamheden waardoor verbodsbepalingen worden overtreden wordt door de ontheffinghouder een ondertekende opdrachtbevestiging van de ecologische begeleiding verstrekt aan de provincie Gelderland, via e-mailadres post@gelderland.nl, onder vermelding van het zaaknummer 2022-002266. In de opdrachtbevestiging dient een omschrijving van de ecologische begeleiding, de naam en het telefoonnummer van de ecologisch deskundige te worden vermeld.
12. Vanaf het moment dat versturende werkzaamheden plaatsvinden is de ontheffinghouder ervoor verantwoordelijk dat de ecologisch deskundige tijdens de ecologische begeleiding alle bevindingen bijhoudt in een logboek. In het logboek wordt vermeld op welke data de deskundige aanwezig was, welke werkzaamheden zijn uitgevoerd en begeleid, en hoeveel exemplaren en verblijfplaatsen van welke beschermde soorten op welke locatie zijn waargenomen. Tevens dienen er duidelijke foto's van de werkzaamheden en de geplaatste voorzieningen te worden opgenomen in het logboek. Het logboek moet altijd aanwezig zijn op de projectlocatie en dient door de ontheffinghouder op verzoek van een toezichthouder direct te worden overhandigd.
13. Het logboek dient door de ontheffinghouder uiterlijk twee weken na afronding van de werkzaamheden aan de provincie Gelderland te worden verstrekt via post@gelderland.nl, onder vermelding van zaaknummer 2022-002266.

Soortspecifieke voorschriften

14. Als na 1 maart 2025 nog versturende werkzaamheden plaatsvinden zonder dat hiervoor in een eerder stadium ongeschikt is gemaakt, dient een actualisatie van het ecologisch onderzoek uit 2021 plaats te vinden.

¹ De provincie Gelderland verstaat onder een deskundige een persoon die voor de situatie, habitats en soorten ten aanzien waarvan hij of zij gevraagd is te adviseren en/of te begeleiden, aantoonbare ervaring en ((soort)specifieke) ecologische kennis heeft. De ervaring en kennis dient te zijn opgedaan doordat de deskundige:

- op HBO-, dan wel universitair niveau een opleiding heeft genoten met als zwaartepunt (Nederlandse) ecologie; en/of
- als ecooloog werkzaam is voor een ecologisch adviesbureau, zoals bijvoorbeeld een bureau welke is aangesloten bij het Netwerk Groene Bureaus.

Met betrekking tot soorten of specifieke soorten kan als deskundige ook iemand worden aangemerkt die:

- op MBO-niveau een opleiding heeft afgerond met als zwaartepunt de Wet natuurbescherming, soortenherkenning en zorgvuldig handelen ten opzichte van die soorten; en/of
- zich aantoonbaar actief inzet op het gebied van de soortenbescherming en is aangesloten bij en werkzaam voor de daarvoor in Nederland bestaande organisaties (zoals bijvoorbeeld Zoogdierverseniging, RAVON, Stichting Das en Boom, Vogelbescherming Nederland, Vlinderstichting, Natuurhistorisch Genootschap, KNNV, NJN, IVN, EIS Nederland, FLORON, SOVON, STONE, Staatsbosbeheer, Natuurmonumenten, De Landschappen en Stichting Beheer Natuur en Landelijk gebied) en/of zich aantoonbaar actief inzet op het gebied van de soortenmonitoring en/of -bescherming.

Datum

1 december 2022

Zaaknummer

2022-002266

Blad

6 van 13

15. Alle mitigerende maatregelen zoals genoemd in tabel 3 en die zijn opgenomen in bijlage 3 van deze ontheffing dienen te worden uitgevoerd.
16. De deskundige zoals genoemd in voorschrift 10 begeleidt in elke geval het plaatsen of aanbrengen van mitigerende maatregelen, het ongeschikt maken van leefgebied en het wegvangen van individuen.
17. Als in de broedperiode gewerkt wordt dienen aanwezige broedgevallen buiten de invloedssfeer van de werkzaamheden te blijven. Een deskundige op het gebied van vogels dient te bepalen of en welke werkzaamheden uitgevoerd kunnen worden.
18. Het wegvangen van hazelwormen dient uitgevoerd te worden onder geschikte weersomstandigheden: min of meer zonnig en droog weer, niet teveel wind en temperaturen van boven 12°C en onder 25°C. Gevangen dieren dienen dezelfde dag te worden verplaatst naar geschikt leefgebied buiten de invloedssfeer van de werkzaamheden.
19. Het wegvangen van hazelwormen dient plaats te vinden in de periode mei tot en met half juli. De vangronden mogen op opeenvolgende dagen worden uitgevoerd, mits de weersomstandigheden optimaal zijn. Het wegvangen mag worden afgebroken als ten minste twee opeenvolgende vangronden geen hazelwormen in het plangebied zijn waargenomen.
20. Het type aan te leggen faunapassage dient ten minste 2 maanden voorafgaand aan de realisatie ter goedkeuring te worden aangeleverd bij de Provincie Gelderland via post@gelderland.nl, onder vermelding van zaaknummer 2022-002266.
21. De faunapassages dienen na realisatie ten minste twee keer per jaar te worden gecontroleerd op functionaliteit. De tunnels dienen vrij te blijven van bladeren of ander afval wat passage door dieren onmogelijk maakt.
22. De aan te leggen takkenrillen dienen jaarlijks gecontroleerd te worden op functionaliteit. Zodra rotting van de takken aan de orde is, dient de takkenril te worden vervangen.

BEOORDELING VAN DE AANVRAAG

Project

In de aanvraag beschreven project

De initiatiefnemer is voornemens drie woonclusters met in totaal zestien woningen te realiseren ten zuiden van de kern van Woold. In de huidige situatie bestaat het plangebied uit intensief beheerd grasland. De toekomstige woonclusters worden aangesloten op bestaande wegen. De omliggende houtopstanden blijven behouden. Op diverse plekken worden de houtopstanden uitgebreid met inheemse beplanting en een deel van het intensief beheerde grasland wordt omgevormd naar kruidenrijk grasland.

In het bij de aanvraag toegevoegde projectplan “Activiteitenplan Ontwikkeling Gosselinkweg Woold” (Metselaar, 2022) zijn opgenomen:

- het uitgevoerde ecologisch onderzoek en de resultaten;
- een effectbeoordeling van het project;
- de te nemen mitigerende of compenserende maatregelen;
- alternatievenafweging;
- onderbouwing wettelijk belang;
- beoordeling staat van instandhouding.

In de aanvraag beschreven ecologische waarden en de effecten van het project op deze waarden

Er heeft een ecologisch onderzoek plaatsgevonden naar de hazelworm in 2021.

De aanvrager heeft aangegeven dat de onderzoeken zijn uitgevoerd op basis van de soortinventarisatieprotocollen van het Netwerk Groene Bureaus.

Tabel 2 geeft een overzicht van de resultaten van het uitgevoerde ecologisch onderzoek en de te verwachten effecten van het project.

Tabel 2 Resultaten ecologisch onderzoek en effectbeoordeling

Aangetroffen soorten	Aantal aangetroffen verblijfplaatsen	Aantal verblijfplaatsen waar negatieve effecten verwacht worden
Hazelworm	Verblijfplaatsen en leefgebied	Verblijfplaatsen en leefgebied

Niet aangetroffen zijn:

- jaarrond beschermde nesten, vleermuizen, reptielen, amfibieën, overige zoogdieren, beschermde planten, vissen, vlinders en ongewervelden.

Preventieve maatregelen

De renovatiewerkzaamheden worden buiten het broedseizoen uitgevoerd om doden, verwonden of verstoren van broedende vogels te voorkomen.

Mitigerende maatregelen

Tabel 3 geeft een overzicht van de te realiseren alternatieve voorzieningen voor de hazelworm. In bijlage 3 van deze ontheffing zijn de locaties van de voorzieningen opgenomen.

Datum

1 december 2022

Zaaknummer

2022-002266

Blad

8 van 13

Tabel 3 Overzicht van de te realiseren alternatieve voorzieningen

Soorten waarop negatief effect wordt verwacht	Tijdelijke mitigatie	Permanente mitigatie
Hazelworm	n.v.t.	<p>In het plangebied wordt afrastering geplaatst om te voorkomen dat hazelwormen het werkterrein betreden. Binnen het plangebied aanwezige hazelwormen worden voorafgaand aan de werkzaamheden weggevangen en verplaatst naar geschikt leefgebied buiten de invloedssfeer van de werkzaamheden. De afrastering wordt regelmatig gecontroleerd op aanwezigheid van kieren en indien nodig wordt dit meteen hersteld.</p> <p>Er worden faunapassages met geleidingsschermen aangebracht ter plaatse van de nieuw te realiseren inritten van de nieuwbouwwoningen. Het type aan te leggen faunapassage dient ten minste 2 maanden voorafgaand aan de realisatie ter goedkeuring te worden aangeleverd bij de Provincie Gelderland. De faunapassages dienen na realisatie ten minste twee keer per jaar te worden gecontroleerd op functionaliteit. De tunnels dienen vrij te blijven van bladeren of ander afval wat passage door dieren onmogelijk maakt.</p> <p>De aan te leggen takkenrillen dienen jaarlijks gecontroleerd te worden op functionaliteit. Zodra rotting van de takkenrillen aan de orde is, dient de takkenril te worden vervangen.</p> <p>Dood hout van twee te kappen bomen worden in het kruidenrijk grasland gelegd ter verbetering van het leefgebied van de hazelworm.</p> <p>De aan te leggen houtbestanden zullen bestaan uit hakhout. Door regelmatig te kappen wordt schaduwwerking voorkomen.</p>

Beoordelingskader

Tabel 4 geeft een overzicht weer van de relevante aspecten waarop getoetst is in het kader van de Wnb.

Tabel 4 Beoordeling van het toetsingskader

Toetsingskader	Beoordeling
Er is voldoende onderzoek uitgevoerd naar alle mogelijk voorkomende soortgroepen en alleen op de aangevraagde soorten treedt een effect op door het project.	Nee
Het onderzoek naar de aangevraagde soorten is door deskundigen uitgevoerd en door ons als voldoende beoordeeld.	Ja
De negatieve effecten op de aanwezige natuurwaarden worden met de voorgeschreven maatregelen voldoende gemitigeerd en gecompenseerd.	Ja
De alternatieve locaties, werkwijze, inrichting en planning zijn voldoende afgewogen en er is geen bevredigend alternatief.	Ja
Het wettelijk belang waarvoor is aangevraagd zoals aangegeven in tabel 1 is van toepassing en voldoende onderbouwd.	Ja
De lokale staat van instandhouding van de aangevraagde soorten blijft gewaarborgd door het nemen van de voorgeschreven maatregelen.	Ja

Extra toelichting beoordeling ecologisch onderzoek en de mitigerende maatregelen

Het onderzoek naar de aanwezigheid van de hazelworm is verricht door middel van het neerleggen van tapijttegels. Hierbij is een beperkt aantal tapijttegels gebruikt, waardoor de trefkans niet groot is. Aan de Meerdinkweg zijn op twee locaties in totaal vijf tapijttegels neergelegd. Er zijn hier zes veldbezoeken gebracht waarmee de onderzoeksinspanning hoger is geweest dan beschreven. Het aantal veldbezoeken kan echter niet compenseren voor de lage trefkans. De hazelworm is op deze locatie niet onder de tapijttegels aangetroffen, maar wel een dood individu op de weg. Hiermee is aangetoond dat de soort ook hier verblijft. De levendbarende hagedis is op geen van de locaties aangetroffen. Door de beperkte inzet van tapijttegels is niet bekend of de soort terecht is uitgesloten binnen het plangebied.

Voorafgaand aan de werkzaamheden worden in het plangebied aanwezige individuen van de hazelworm weggevangen. Hierbij wordt voorgesteld de onderzoeksmethodiek te volgen zoals beschreven in de soortinventarisatieprotocollen van het Netwerk Groene Bureaus. Deze methodiek gaat uit van de periode waarin de trefkans het grootst is, namelijk de periode na de geboorte van de juvenielen. Door in deze periode weg te vangen, is een grotere inspanning nodig omdat er naar verwachting meer dieren aanwezig zijn en de juvenielen makkelijker over het hoofd gezien worden. In de ontheffing is dan ook opgenomen dat het wegvangen plaats dient te vinden in de periode mei tot en met half juli. De weersomstandigheden dienen op vangdagen optimaal te zijn: min of meer zonnig en droog weer, niet teveel wind en temperaturen van boven 12°C en onder 25°C. Er wordt ook voorgesteld tien dagen aan te houden tussen de vangmomenten. Dit is niet van toegevoegde waarde. De vangmomenten mogen elkaar opvolgen, de weersomstandigheden zijn hierin leidend. Het aantal dagen waarop gevangen wordt, kan niet op voorhand worden vastgesteld. Er kan worden gestopt met vangen als tijdens ten minste twee opeenvolgende vangronden geen individuen meer zijn aangetroffen. Dit is in de ontheffing opgenomen onder de voorschriften 18 en 19.

Er worden faunapassages aangelegd ter plaatse van de nieuw aan te leggen opritten. Het type te realiseren faunapassage is nog niet bepaald. Ten minste twee maanden voorafgaand aan de aanleg dient het type faunapassage ter goedkeuring te worden aangeleverd bij de Provincie Gelderland. Dit staat in de ontheffing onder voorschrift 20. Na realisatie van de faunapassages dienen deze tweemaal per jaar, in het voorjaar en het najaar, te worden gecontroleerd op functionaliteit. De tunnels dienen vrij te blijven van bladeren of ander afval, zodat dieren de tunnels te allen tijde kunnen gebruiken om over te steken. Dit staat in de ontheffing onder voorschrift 21.

Datum

1 december 2022

Zaaknummer

2022-002266

Blad

10 van 13

Extra toelichting andere bevredigende oplossing

Het project is locatiegebonden. Het te bebouwen perceel ligt direct grenzend aan de kern van Woold en betreft daarmee een geschikte locatie voor woningbouw, gezien de ligging nabij voorzieningen. De locatie betreft in de huidige situatie intensief beheerd grasland. Door hier woningbouw te plegen, worden locaties die ecologisch gezien waardevoller zijn gespaard. Het project niet uitvoeren is geen optie, omdat daarmee de problematiek rondom de woningnood niet wordt opgelost. Door het plaatsen van faunapassages en het optimaliseren van het potentiële leefgebied van de hazelworm wordt het negatieve effect op de soort zoveel mogelijk beperkt. Hiermee is voldoende onderbouwd dat er geen andere bevredigende oplossing voorhanden is.

Extra toelichting belang

Het voornemen bestaat om drie woonclusters te realiseren met in totaal zestien woningen in buurtschap Woold. Er worden ééngezinwoningen in de koopsector en grondgebonden woningen voor senioren gerealiseerd. Op basis van recente gegevens uit het Achterhoeks Woonwensen en Leefbaarheidsonderzoek 2017 naar de leefbaarheid in de regio blijkt dat er een actuele vraag is naar meer woningen. Uit onderzoek van Copanen uit 2019 blijkt eveneens dat er in de regio Achterhoek behoefte is aan nieuwe woningen. Door het woningtekort stagneert de doorstroming. Met de realisatie van de woningen in het plangebied wordt voorzien in een actuele behoefte aan woningen.

Extra toelichting gunstige staat van instandhouding

De hazelworm is een nationaal beschermde soort en heeft thans in de Rode Lijst de status 'Niet bedreigd'. Het toekomstperspectief van de soort is beoordeeld als gunstig. Er zijn behalve versnippering en verkeer geen grootschalige bedreigingen voor de soort op dit moment. Als gevolg van de geplande werkzaamheden gaan verblijfplaatsen en/of leefgebied van de hazelworm verloren. Voorafgaand aan de werkzaamheden worden de aanwezige individuen weggevangen en er wordt een afrastering geplaatst om te voorkomen dat de bouwplaats opnieuw gekoloniseerd kan worden. Verder worden tijdens de werkzaamheden faunapassages geplaatst om te voorkomen dat in de nieuwe situatie hazelwormen gedwongen worden de weg op te gaan. Hiermee wordt zoveel mogelijk voorkomen dat individuen worden doodgereden. In de omgeving van het plangebied is genoeg geschikt leefgebied voor de hazelworm aanwezig. Daarnaast worden maatregelen getroffen om het plangebied te optimaliseren voor de soort. Hiermee wordt een negatief effect op de staat van instandhouding van de hazelworm voorkomen.

Conclusie

Gelet op het voorgaande kan de gevraagde ontheffing worden verleend.

OVERIGE VERPLICHTINGEN

Wij wijzen u erop dat u zelf verantwoordelijk bent voor het verkrijgen van eventueel benodigde ontheffingen, vergunningen of toestemmingen op grond van andere wet- en regelgeving.

Datum
1 december 2022

Zaaknummer
2022-002266

Blad
11 van 13

BIJLAGE 2

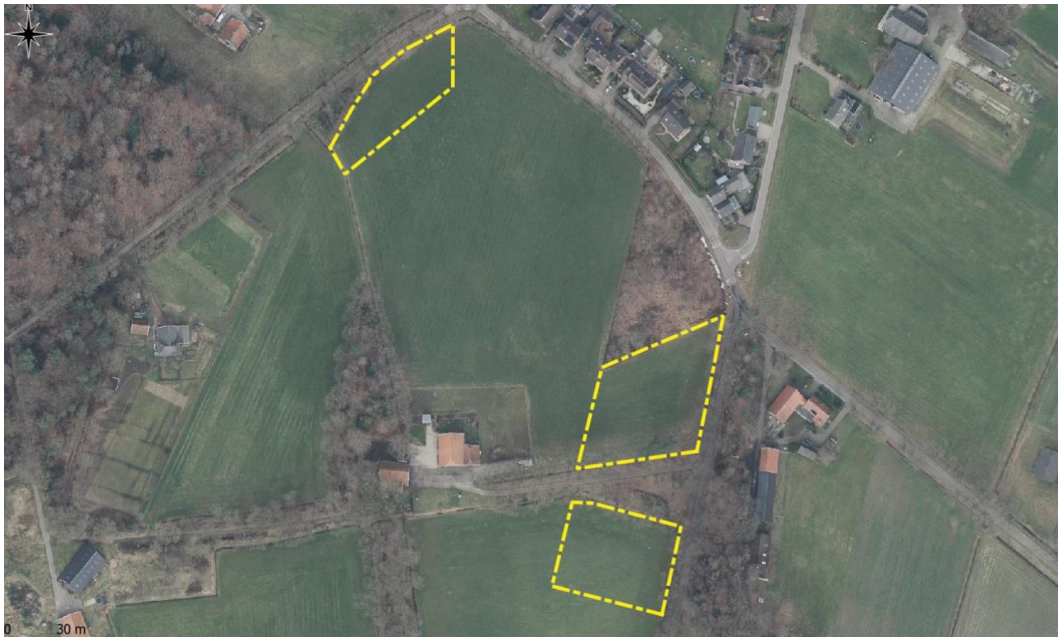

Figuur 1: Plangebied binnen gele kaders (Metselaar, J., 2022)

Datum
1 december 2022

Zaaknummer
2022-002266

Blad
12 van 13

BIJLAGE 3



Figuur 2: Inrichtingsschets inclusief voorgestelde mitigerende maatregelen rond het perceel aan de Droppersweg. Met lichtgroen wordt het kruidenrijk grasland weergegeven, in het donkerbruin de aan te leggen takkenrillen en in donkergroen de locaties van aan te planten hagen. In het kruidenrijke grasland wordt een grondwalleetje aangelegd (Metselaar, J., 2022)



Figuur 3: Inrichtingsschets inclusief voorgestelde mitigerende maatregelen rond het noordelijk perceel aan de Meerdinkweg. In lichtgroen het kruidenrijk grasland, in donkerbruin takkenrillen, hagen in donkergroen en houtopstanden in groen (Metselaar, J., 2022)

Datum
1 december 2022

Zaaknummer
2022-002266

Blad
13 van 13



Figuur 4: Inrichtingsschets inclusief voorgestelde mitigerende maatregelen rond het zuidelijke perceel aan de Meerdinkweg. In donkerbruin de aan te leggen takkenrillen en in groen de houtopstanden (Metselaar, J., 2022)



Figuur 5: Locaties aan te leggen faunapassages aangegeven met blauwe lijnen (Metselaar, J., 2022)