



# Quickscan natuurtoets

Kottenseweg 93 in Winterswijk

In opdracht van Henk van Arem

## Colofon

---

### Quickscan natuurtoets Kottenseweg 93 in Winterswijk

Opdrachtgever	Henk van Arem
Contactpersoon	Henk van Arem
Opdrachtnemer	Staring Advies Jonker Emilweg 11 6997 CB Hoog-Keppel
Rapportnummer	2019
Auteur	S.J.J. Wamelink
Controle	Drs. L.M.A. Witjes
Publicatiedatum:	9 september 2019
Foto voorblad	Te slopen ligboxenstal in plangebied (foto: S.J.J. Wamelink)

#### Copyright

Niets uit dit rapport mag worden verveelvoudigd en/of openbaar gemaakt worden zonder voorafgaande schriftelijke toestemming van de opdrachtgever, noch mag het zonder een dergelijke toestemming worden gebruikt voor enig ander werk dan waarvoor het is vervaardigd.

#### Aansprakelijkheid

Dit onderzoek is uitgevoerd conform de toepasselijke en van kracht zijnde natuurwet- en regelgeving. Het onderzoek betreft een momentopname en geeft een inschatting van de geschiktheid van de onderzoekslocatie voor beschermde soorten. Het voorkomen van beschermde soorten is echter nooit met zekerheid te voorspellen. Staring Advies accepteert geen aansprakelijkheid ten aanzien van beslissingen die de opdrachtgever neemt naar aanleiding van het door Staring Advies uitgevoerde onderzoek. Staring Advies is niet aansprakelijk voor gevolgschade, alsmede voor schade welke voortvloeit uit toepassingen van de resultaten van werkzaamheden of andere gegevens verkregen van Staring Advies; opdrachtgever vrijwaart Staring Advies voor aanspraken van derden in verband met deze toepassing.

#### Netwerk Groene Bureaus

Staring Advies is lid van het Netwerk Groene Bureaus (NGB) de brancheorganisatie voor groene adviesbureaus. Het netwerk hanteert een gedragscode die opdrachtgevers en andere belanghebbenden een basis biedt om de leden aan te spreken op de kwaliteit van hun werk.

[www.netwerkgroenebureaus.nl](http://www.netwerkgroenebureaus.nl)

# Inhoud

---

Samenvatting.....	3
1 Inleiding en doel.....	4
1.1 Inleiding .....	4
1.2 Doel.....	4
2 Gebiedsbeschrijving en geplande werkzaamheden .....	5
2.1 Gegevens plangebied .....	5
2.2 Beschrijving van het plangebied .....	5
2.3 Beschrijving van het onderzoeksgebied.....	5
2.4 Geplande werkzaamheden .....	5
3 Beschermd status plangebied .....	7
3.1 Gebiedsbescherming .....	7
3.2 Natuurnetwerk Nederland .....	7
3.3 Natura 2000.....	9
4 Beschermd soorten plangebied .....	11
4.1 Methode .....	11
4.2 Resultaten .....	12
5 Wet natuurbescherming.....	18
6 Conclusie.....	21
Bijlage 1 Impressie plangebied .....	23
Bijlage 2 Wettelijk kader Wet natuurbescherming .....	24
Bijlage 3 Beschermd plant- en diersoorten.....	32

## Samenvatting

---

Uit de quickscan natuurtoets blijkt dat voor het slopen van een bijgebouw/schuur en ligboxenstal en het kappen van een boom aan de Kottenseweg 93 in Winterswijk geen aanvullend natuuronderzoek noodzakelijk is. Bij het verbouwen van de schoppe is alleen aanvullend onderzoek naar gebouwbewonende vleermuizen noodzakelijk indien er renovatie- en isolatiewerkzaamheden aan het dak plaats vinden. Aanvullend onderzoek of het aanvragen van een ontheffing in het kader van de Wet natuurbescherming is niet noodzakelijk voor de huismus, tenzij er renovatie- en isolatiewerkzaamheden aan het dak van de schoppe worden uitgevoerd en verstoring, beschadiging en vernietiging van eventueel aanwezige nestlocaties van deze soort op voorhand niet uit te sluiten zijn. Dan is aanvullend onderzoek en het eventueel aanvragen van een ontheffing noodzakelijk voor de huismus.

Bij het uitvoeren van de werkzaamheden moet verder rekening worden gehouden met (overige) broedvogels. Dergelijke werkzaamheden moeten buiten het broedseizoen (15 maart – 15 juli) worden uitgevoerd of er moet vooraf voorkomen worden dat broedvogels zich vestigen in het plangebied.

Nadere toetsing of vergunningsaanvraag voor beschermde natuurgebieden is niet aan de orde.

Dit zijn de uitkomsten van het onderzoek dat is gehouden naar aanleiding van de plannen om op de locatie Kottenseweg 93 in Winterswijk een ligboxenstal en een schuur te slopen en een schoppe te verbouwen tot woning. Dit kan negatieve gevolgen hebben voor beschermde plant- en diersoorten. Daarom is onderzoek noodzakelijk om te voldoen aan de Wet Natuurbescherming.

Staring Advies voerde het onderzoek uit in opdracht van de heer Van Arem. Het bureau deed literatuuronderzoek in de Nationale Databank Flora en Fauna en voerde veldonderzoek uit op de locatie.

# 1 Inleiding en doel

---

## 1.1 Inleiding

Er zijn plannen om een Amerikaanse eik te kappen, een ligboxenstal en een schuur te slopen en een schoppe te verbouwen tot woning op de locatie Kottenseweg 93 in Winterswijk. Dit heeft mogelijk een negatief effect op beschermde plant- en diersoorten. De heer Van Arem is betrokken bij het plannen en heeft aan Staring Advies gevraagd om een quickscan natuurtoets uit te voeren.

Bij een ruimtelijke ontwikkeling moet, in het kader van de Wet natuurbescherming, aangetoond worden dat er geen sprake is van aantasting van beschermde natuurgebieden en beschermde plant- en diersoorten. Om in te schatten wat het effect van de plannen is op beschermde natuurgebieden en beschermde soorten wordt een quickscan natuurtoets uitgevoerd.

## 1.2 Doel

Het doel van de quickscan natuurtoets is om snel te inventariseren of door de geplande activiteiten schade kan ontstaan aan beschermde natuurgebieden en beschermde flora of fauna. Wanneer dit het geval is wordt vervolgens geadviseerd over het noodzakelijk vervolgonderzoek en eventuele procedurele vervolgstappen.

## 2 Gebiedsbeschrijving en geplande werkzaamheden

---

### 2.1 Gegevens plangebied

Locatie: Kottenseweg 93  
Plaats: Winterswijk  
Gemeente: Winterswijk  
Provincie: Gelderland

### 2.2 Beschrijving van het plangebied

Het plangebied betreft een oude ligboxenstal en schoppe met bijgebouw (schuur) met aangrenzende verharding en tuinbeplanting, waaronder een solitaire Amerikaanse eik, aan de Kottenseweg 93 in Winterswijk (zie figuur 1 en bijlage 1). Direct rondom het plangebied bevinden zich op het erf enkele solitaire bomen, gazon, tuinbeplantingen en overige bebouwing in de vorm van een schuur en hoofdgebouw. Het plangebied is gelegen ten zuidoosten van de kern Winterswijk, in het oude hoevenlandschap, ook wel kampenlandschap genoemd. Karakteristiek voor dit landschap en de omgeving van het plangebied is de voortdurende afwisseling van essen, houtwallen, bosjes, lanen en beken (o.a. de Boven-Slinge).

### 2.3 Beschrijving van het onderzoeksgebied

Om het eventuele verstoring effect van de geplande ruimtelijke ontwikkeling op beschermde natuurwaarden in de directe omgeving van het plangebied (externe werking) in te kunnen schatten is een groter gebied onderzocht dan het plangebied zelf. Het onderzoeksgebied, met daarbinnen de te slopen ligboxenstal en schuur, de te verbouwen schoppe en de te kappen boom, wordt bepaald door enkele overige gebouwen, solitaire bomen, een houtwal, gazon, tuinbeplantingen, verhardingen en agrarische percelen (zie figuur 2).

### 2.4 Geplande werkzaamheden

Het plan is om op het erf van de Kottenseweg 93 een oude ligboxenstal en bijgebouw (schuur) te slopen en de aanwezige schoppe te verbouwen. Verder wordt een direct aan het bijgebouw (schuur) grenzende Amerikaanse eik gekapt. Op dit moment is nog niet bekend of er werkzaamheden aan het dak van de schoppe noodzakelijk zijn.

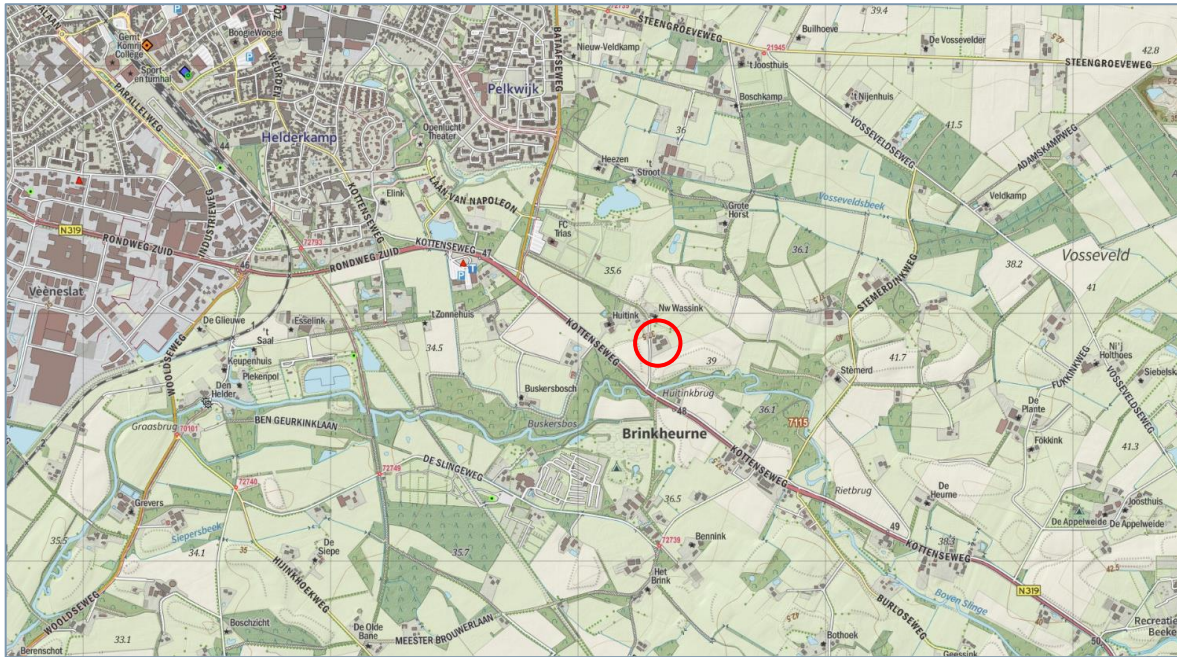

Figuur 1. Globale ligging het plangebied (rood). Bron: Provincie Gelderland (2019).

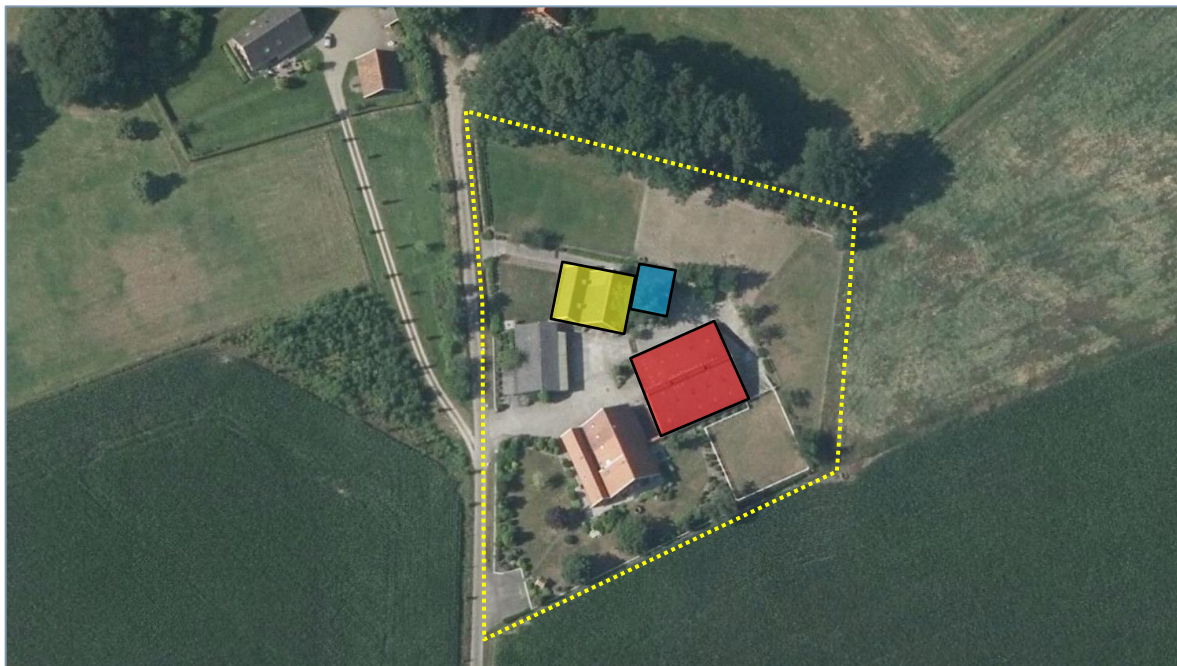

Figuur 2. Luchtfoto van het onderzoeksgebied (gele stippellijn) met daarbinnen het plangebied (zwart omkaderd). Bron: Provincie Gelderland (2019). Rood: ligboxenstal, blauw: bijgebouw/schuur, geel: schoppe.

## 3 Beschermd status plangebied

---

### 3.1 Gebiedsbescherming

In Nederland bestaat het Natuurnetwerk Nederland. Dit is een netwerk van bestaande en nieuw aan te leggen natuurgebieden. Het netwerk moet natuurgebieden beter verbinden met elkaar en met het omringende agrarisch gebied. In paragraaf 3.2 wordt het plangebied behandeld in relatie tot de bescherming van het Natuurnetwerk Nederland (NNN).

De Wet natuurbescherming gaat over gebiedsbescherming en soortenbescherming. Wat betreft de gebiedsbescherming beschermt de Wet natuurbescherming Natura 2000-gebieden. Dit is een Europees, samenhangend netwerk van beschermde natuurgebieden. In paragraaf 3.3 wordt het plangebied behandeld in relatie tot de bescherming van Natura 2000-gebieden.

### 3.2 Natuurnetwerk Nederland

#### 3.2.1 Conclusie

Het plangebied ligt niet in het NNN. De kernkwaliteiten van het NNN worden niet aangetast. Er hoeft geen verdere toetsing uitgevoerd te worden.

#### 3.2.2 Natuurnetwerk

De gebieden van het Natuurnetwerk Nederland worden in de provincie Gelderland het Gelders Natuurnetwerk genoemd. In het Gelders Natuurnetwerk komen twee natuurcategorieën voor: het Gelders Natuurnetwerk (GNN) en de Gelderse Groene Ontwikkelingszone (GO).

##### *Gelders Natuurnetwerk (GNN)*

Het GNN bestaat uit alle bestaande natuur en een zoekgebied voor nog te realiseren nieuwe natuur. In het GNN geldt: in de basis hier geen nieuwe initiatieven. Er zijn enkele uitzonderingen mogelijk. Dat zijn ontwikkelingen van een groot algemeen of provinciaal belang of waarvoor - overtuigend gemotiveerd – geen alternatieven bestaan. Voor dergelijke uitzonderingen gelden specifieke spelregels die garanderen dat het Gelders Natuurnetwerk in stand blijft (het nee, tenzij principe). Dat betekent dat hier geen ruimte is voor nieuwe projecten die de aanwezige en potentiële natuurwaarden significant aantasten.

##### *Groene Ontwikkelzones (GO)*

De GO is een gebied waar partners en partijen worden uitgenodigd om actief 'groene' doelen mee te helpen realiseren. Er is in dit gebied ruimte voor de verdere ontwikkeling van bestaande en bij het gebied behorende bedrijvigheid of bewoning. Afhankelijk van het



type en de schaal van de ontwikkeling vraagt de provincie om een (extra) bijdrage te leveren aan de GO.

### 3.2.3 Plangebied

Het plangebied ligt niet in het GNN of in een GO (zie figuur 3). Enkele bos- en natuurgebieden, waaronder het nabijgelegen Buskersbos en het Stemerdinkbos, zijn aangewezen als bestaande natuur binnen het GNN. Daarnaast is de Boven-Slinge ook aangewezen bestaande natuur binnen het GNN. Diverse agrarische percelen, houtwallen en bosschages rondom deze gebieden zijn verder aangewezen als GO. Het dichtstbijzijnde GNN natuurgebied is een bosperceel langs de noordoever van de Boven-Slinge, ten zuiden van het plangebied. Dit gebied ligt op circa 150 meter afstand van het plangebied.



*Figuur 3. Ligging van het plangebied (rood) ten opzichte van het Gelders Natuurnetwerk, bron: Provincie Gelderland 2019.*

## 3.3 Natura 2000

### 3.3.1 Conclusie

Er vinden geen ruimtelijke ingrepen plaats in of nabij een Natura 2000-gebied. Door de aard en de beperkte omvang van de activiteiten en door de afstand tussen het plangebied en het dichtstbijzijnde Natura 2000-gebied 'Willinks Weust' en overige Natura 2000-gebieden worden geen significante negatieve effecten op de instandhoudingsdoelen en ontwikkelingsopgaven verwacht door directe verstoringsfactoren als oppervlakteverlies of versnippering. Ook significante negatieve effecten door indirecte verstoringsfactoren als stikstofdepositie, verontreiniging, verdroging, geluidsverstoring of lichtverstoring zijn op voorhand uit te sluiten.

### 3.3.2 Natura 2000

De Europese Unie heeft een zeer gevarieerde en rijke natuur, die van grote biologische, esthetische en economische waarde is. Om deze natuur te behouden heeft de Europese Unie het initiatief genomen voor Natura 2000. Dit is een samenhangend netwerk van beschermde natuurgebieden. De Wet natuurbescherming beschermt onder andere Natura 2000-gebieden. Voor activiteiten die significante, negatieve effecten hebben op de kernkwaliteiten van een Natura 2000-gebied is een vergunning nodig.

### 3.3.3 Plangebied

Het plan is om een tweetal gebouwen te slopen, een schoppe te verbouwen en een boom te kappen. Het plangebied ligt niet in een Natura 2000-gebied. Het dichtstbijzijnde Natura 2000-gebied 'Willinks Weust' ligt op ruime afstand van het plangebied, op circa 2,1 kilometer (zie figuur 4). Overige Natura 2000-gebieden, waaronder het Natura 2000-gebied 'Korenburgerveen' ligt op een nog grotere afstand, vanaf 3 kilometer. Door de aard en de omvang van de activiteiten en door de ruime afstand tussen het plangebied en het Natura 2000-gebied 'Willinks Weust' en overige Natura 2000-gebieden worden geen significante negatieve effecten op de instandhoudingsdoelen en ontwikkelingsopgaven van desbetreffende Natura 2000-gebieden verwacht.

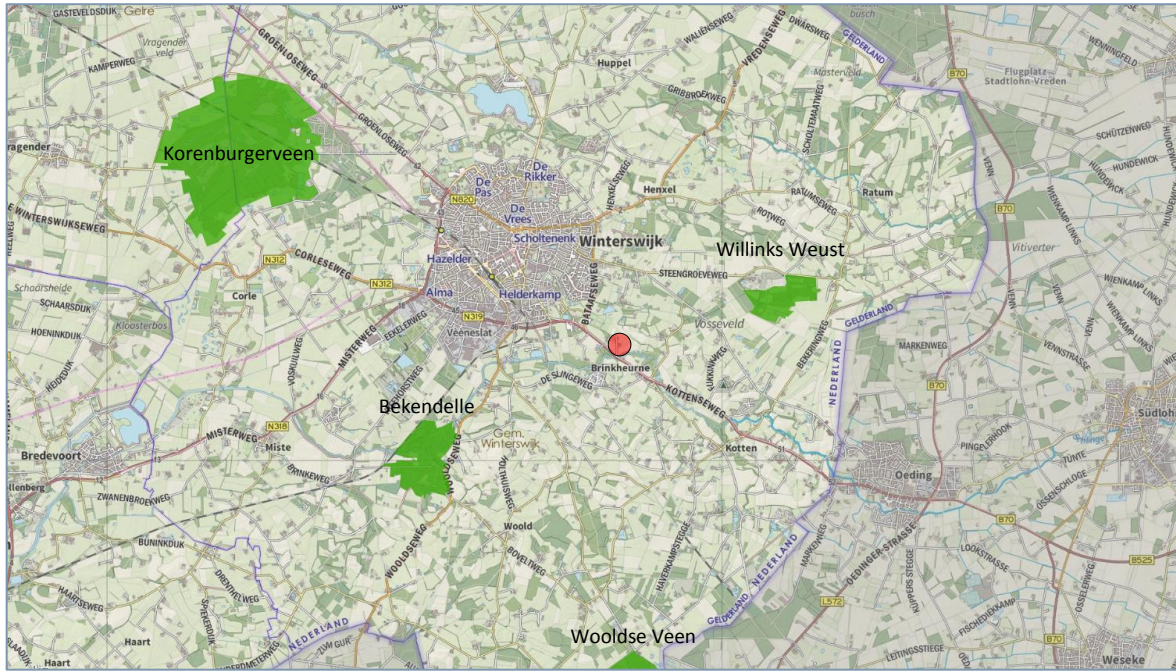

Figuur 4. Ligging van het plangebied (rood) ten opzichte van de Natura 2000-gebieden 'Willinks Weust' en overige Natura 2000-gebieden (groen). Bron: Provincie Gelderland (2019).

## 4 Beschermden soorten plangebied

---

### 4.1 Methode

Het verzamelen van gegevens heeft op twee manieren plaatsgevonden: via een literatuuronderzoek en een gericht veldonderzoek.

#### 4.1.1 Literatuuronderzoek

Ter ondersteuning van het veldonderzoek werd de Nationale Databank Flora en Fauna (NDFF) geraadpleegd. Deze database geeft informatie over waarnemingen van beschermde en zeldzame planten en dieren in Nederland. In de NDFF zijn uitsluitend gevalideerde gegevens opgeslagen. De NDFF is de meest complete databank voor de actuele verspreiding van Nederlandse flora en fauna met meer dan 100 miljoen waarnemingen. De databank wordt dagelijks aangevuld met recente waarnemingen. In de NDFF is voor het onderzoeksgebied gezocht naar waarnemingen van beschermde soorten.

#### 4.1.2 Veldonderzoek

Een onderzoeker van Staring Advies onderzocht het plangebied om een inschatting te maken van de beschermde soorten die aanwezig zijn en om beschermde flora en fauna waar te nemen (zie tabel 1).

Onderzoeker	Bezoekronde	Datum	Tijd	Weersomstandigheden
S. Wamelink	1	23-08-2019	09.00 uur	Onbewolkt, droog, 22°C, wind 1 Bft

Tabel 1. Veldonderzoek.

## 4.2 Resultaten

Deze paragraaf bespreekt de resultaten van het literatuuronderzoek en het veldonderzoek.

### 4.2.1 Literatuuronderzoek

#### Flora

De NDFP maakt voor het onderzoeksgebied geen melding van het voorkomen van beschermde plantensoorten.

#### Broedvogels

De NDFP maakt voor het onderzoeksgebied en omgeving melding van diverse beschermde vogelsoorten. Een deel van de waarnemingen betreft overvliegende vogels zonder binding met het gebied. Een deel van de vogelsoorten kunnen hier of in de omgeving wel een territorium bezetten, waardoor ze gebruik kunnen maken van het plangebied. Van de in de NDFP vermelde boomvalk, buizerd, grote gele kwikstaart, havik, huismus, ooievaar, ransuil, sperwer en wespandief zijn de vaste rust- en verblijfplaatsen en nestlocaties jaarrond beschermd.

#### Zoogdieren

De NDFP maakt voor het onderzoeksgebied melding van een aantal beschermde zoogdiersoorten. Het betreft de volgende soorten:

- Nationaal beschermde soorten: aardmuis, bosmuis, dwergmuis, dwergspitsmuis, eekhoorn, egel, haas, huisspitsmuis, konijn, mol, ondergrondse woelmuis, ree, rosse woelmuis, steenmarter, veldmuis en wezel<sup>1</sup>.
- Internationaal beschermde soorten (Habitatrichtlijn): gewone dwergvleermuis, laatvlieger, rosse vleermuis en watervleermuis.

#### Amfibieën, reptielen en vissen

De NDFP maakt voor het onderzoeksgebied melding van een aantal beschermde amfibieënsoorten en één beschermde vissoort. Het betreft de volgende soorten.

- Nationaal beschermde soorten: bruine kikker, gewone pad en groene kikker (onbepaald)<sup>1</sup>.
- Internationaal beschermde soorten (Habitatrichtlijn): beekprik.

#### Ongewervelde dieren

De NDFP maakt voor de omgeving van het plangebied melding van enkele beschermde ongewervelde diersoorten. Het betreft de volgende soorten:

- Nationaal beschermde soorten: bosbeekjuffer, grote weerschijnvlinder en iepenpage.

---

<sup>1</sup> Deze soorten zijn in de provincie Gelderland, met uitzondering van de eekhoorn en de steenmarter, vrijgesteld van de verboden als bedoeld in artikel 3.10, eerste lid, onderdelen a en b, bij ruimtelijke ontwikkelingen.

## 4.2.2 Veldonderzoek

In deze paragraaf worden per soortgroep de resultaten van het veldonderzoek besproken.

### **Flora**

Het plangebied bestaat uit een drietal gebouwen met direct aangrenzende verharding en tuinbeplanting. Langs de zuidzijde van het te slopen bijgebouw/schuur staat een solitaire Amerikaanse eik. De vegetatie in het plangebied beperkt zich tot een enkele groeiplaats van een algemene plantensoort van ruderaal en voedselrijke omstandigheden als grote brandnetel, kleine varkenskers, melganzenvoet, straatgras en witte klaver. De lokaal aanwezige tuinbeplantingen worden gedomineerd door laurierkers met een enkele (jonge) beukenboom en klimop.

De NDFF (zie paragraaf 4.2.1) maakt geen melding van het voorkomen van beschermde plantensoorten voor de omgeving van het plangebied. Beschermde plantensoorten zijn niet aangetroffen. Deze worden ook niet verwacht omdat er geen geschikte groeiplaatsen zijn, zo blijkt uit het veldonderzoek. Op de te onderzochte gebouwen groeien geen bijzondere of beschermde muurvegetaties.

### **Broedvogels**

Een volledige broedvogelkartering heeft niet plaatsgevonden, omdat dit geen onderdeel uitmaakt van de quickscan natuurtoets. Tijdens het veldbezoek zijn in het plangebied en de directe omgeving de volgende vogelsoorten aangetroffen: ekster, houtduif, huismus, pimpelmees, vink en zwarte roodstaart. De solitaire boom en de tuinbeplanting rondom de gebouwen zijn geschikt als nestlocatie voor een enkele algemene vogelsoort als houtduif, merel en vink. De oude ligboxenstal is geschikt als nestlocatie voor holenduif, witte kwikstaart en zwarte roodstaart.

#### *Jaarrond beschermde nesten*

Tijdens het veldbezoek is in de directe omgeving van het plangebied een groep huismussen waargenomen. De NDFF vermeldt voor de omgeving van het plangebied het voorkomen van de boomvalk, buizerd, grote gele kwikstaart, havik, huismus, ooievaar, ransuil, sperwer en wespandief, waarvan de nesten jaarrond (zie paragraaf 4.2.1).

#### *Boomvalk, buizerd, havik, ransuil, sperwer en wespandief*

Tijdens het veldbezoek zijn deze soorten niet waargenomen in het onderzoeksgebied. Het plangebied, bestaande uit enkele gebouwen met direct aangrenzende tuinbeplanting en een solitaire Amerikaanse eik, is niet geschikt als nestlocatie voor deze vogelsoorten. Tijdens het veldbezoek zijn ook geen recent gebruikte horsten en/of (oude) kraaiennesten in de solitaire boom en in de tuinbeplanting aangetroffen. Ook zijn er geen sporen, zoals plukplaatsen, uitwerpselen, veren of prooiresten waargenomen. Door het ontbreken van voldoende dekking en de ligging worden nesten van verstoringgevoelige soorten als boomvalk, havik en wespandief niet in de directe omgeving van het plangebied verwacht. Sporadisch kan een rustend of overvliegend exemplaar van de buizerd, ransuil of sperwer in het plangebied worden waargenomen.

### *Grote gele kwikstaart*

In het plangebied ontbreekt het aan geschikte broedgelegenheden voor de grote gele kwikstaart. De soort gebruikt de nabijgelegen beeklopen, waaronder de Boven-Slinge, als broedlocatie. Beken en andere waterlopen zijn het belangrijkste habitat voor de grote gele kwikstaart, waarbij als broedlocatie vrijwel altijd een sluis, watermolen, stuw of ander bouwwerk nabij het water wordt uitgekozen. Deze broedlocaties en geschikt habitat ontbreken in het onderzoeksgebied. Het plangebied is geen (essentieel) leefgebied voor deze soort. Sporadisch kan een overvliegende of rustende grote gele kwikstaart in het plangebied aangetroffen worden.

### *Huismus*

Net buiten het plangebied, langs de zuidgrens van het onderzoeksgebied, zijn enkele huismussen gezien (zie figuur 5). Het hoofdgebouw en de schoppe zijn beide geschikt als nestlocatie voor deze soort. Beide gebouwen zijn voorzien van een pannendak, waar deze vogelsoort mogelijk geschikte nestlocaties vindt in de ruimte tussen de dakpannen en het dakbeschoot. Via scheve en gebroken pannen en dakgoten is deze ruimte goed bereikbaar voor de huismus. Tijdens het veldonderzoek zijn op of in het dak van de te verbouwen schoppe geen oude huismusnesten vastgesteld en er zijn hier ook geen huismussen waargenomen. Aangezien het broedseizoen tijdens het veldbezoek reeds was afgelopen is het mogelijk dat er wel huismusnesten aanwezig zijn maar dat deze op dat moment niet gebruikt werden.

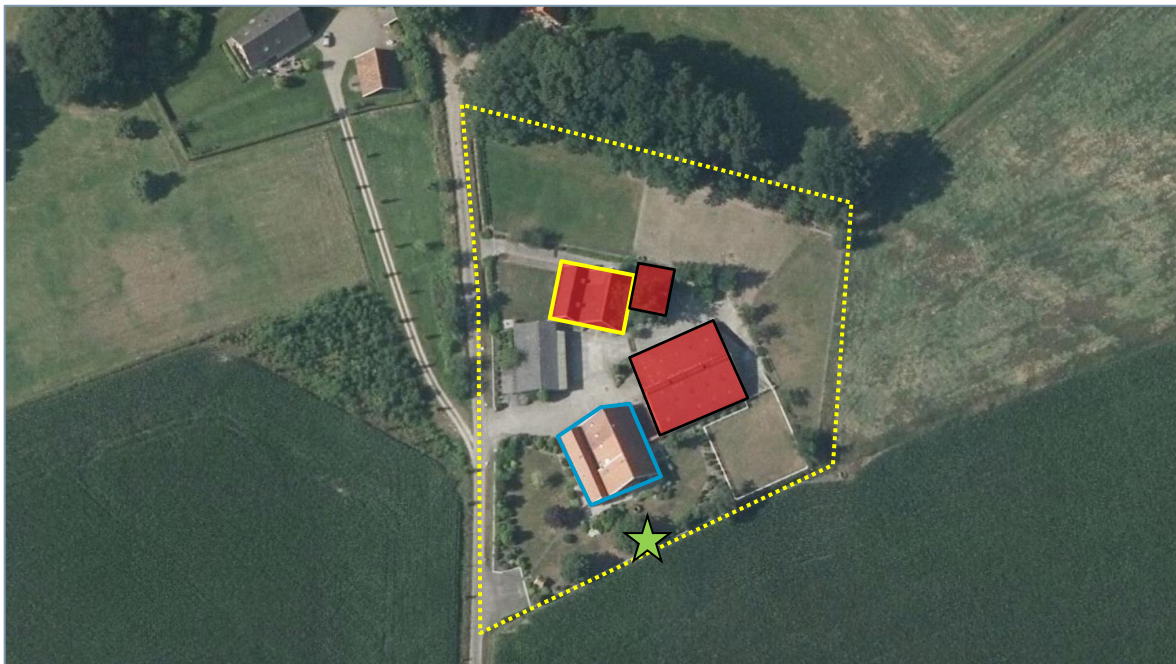

*Figuur 5. Waarnemingen van de huismus (groene ster). Plangebied: rood. Onderzoeksgebied: gele stippellijn. Bron: Provincie Gelderland (2019). Hoofdgebouw: blauw omkaderd. Schoppe: geel omkaderd.*

### *Kerkuil en steenuil*

Vanuit de omgeving van het plangebied zijn geen waarnemingen van de kerkuil en steenuil bekend (bron: NDFF). De oude ligboxenstal is potentieel geschikt als nestlocatie voor de steenuil en eventueel kerkuil. De ligboxenstal is tijdens het veldbezoek echter geïnspecteerd en hierin zijn geen nesten of nestkasten en overige sporen zoals braakballen, veren of voedselresten van de kerk- en steenuil aangetroffen. Gezien de afwezigheid van beide uilensoorten in het plangebied en het ontbreken van (recente) waarnemingen van de kerk- en steenuil uit de omgeving van het plangebied kan men aannemen dat het plangebied geen essentieel onderdeel uitmaakt van het leefgebied van de kerk- en steenuil.

### *Ooievaar*

Tijdens het veldbezoek zijn geen ooievaars aangetroffen in het plangebied en de directe omgeving. Het plangebied is niet geschikt als nestlocatie voor deze soort. Sporadisch kan een overvliegend exemplaar in het plangebied worden waargenomen. Van een essentieel leefgebied is geen sprake.

Vaste rust- en verblijfplaatsen en nestlocaties van overige jaarrond beschermde vogelsoorten worden niet verwacht door het ontbreken van geschikte broedgelegenheden.

### **Grondgebonden zoogdieren**

Tijdens het veldbezoek zijn geen (sporen van) beschermde zoogdiersoorten aangetroffen in het onderzoeksgebied. Het plangebied is geschikt als leefgebied voor een enkele algemene soort als egel, steenmarter, (spits)muizen en mogelijk eekhoorn. Voor deze soorten geldt, met uitzondering van de eekhoorn en steenmarter, in de provincie Gelderland vrijstelling bij ruimtelijke ontwikkelingen.

### *Eekhoorn*

Er zijn waarnemingen van de strikt beschermde eekhoorn bekend uit de omgeving van het plangebied (bron: NDFF). In de te kappen Amerikaanse eik en in de tuinbeplanting rondom de te slopen gebouwen bevinden zich geen eekhoornnesten. Diverse bomen, houtwallen en bosschages in de omgeving van het plangebied zijn wel (potentieel) geschikt als verblijfplaats en leefgebied voor de soort. Sporadisch kan een eekhoorn het plangebied doorkruisen. Van een essentieel leefgebied is geen sprake.

### *Steenmarter*

De NDFF vermeldt het voorkomen van de steenmarter voor de omgeving van het plangebied. Het onderzoeksgebied, bestaande uit diverse gebouwen, bosschages en agrarische percelen, is geschikt als foerageergebied voor deze soort. De zolder van de schoppe is potentieel geschikt als verblijfplaats. De soort is echter niet waargenomen tijdens het veldbezoek. Er zijn geen sporen van steenmarters, zoals uitwerpselen, pootafdrukken, prooiresten, latrines of knaag- en krabsporen waargenomen in het plangebied. Verder zijn er ook geen geschikte openingen aangetroffen waardoor een steenmarter eventueel naar binnen zou kunnen komen. Gezien het ontbreken van waarnemingen en sporen wordt deze soort niet verwacht in het plangebied.



Overige strikt beschermde grondgebonden zoogdiersoorten worden niet verwacht door het ontbreken van geschikt leefgebied. Het bronnenonderzoek bevestigt de afwezigheid van overige strikt beschermde grondgebonden zoogdieren.

### **Vleermuizen**

De NDFF maakt melding van de gewone dwergvleermuis, laatvlieger, rosse vleermuis en watervleermuis voor de omgeving van het plangebied (zie paragraaf 4.2.1). De omgeving van het plangebied bestaat uit een kleinschalige agrarisch gebied met houtwallen, laanbomen, solitaire bomen en tuinbeplantingen en is geschikt als foerageergebied voor deze en andere vleermuissoorten. De te slopen ligboxenstal en bijgebouw/schuur zijn, door het ontbreken van een spouwmuur en een vrij toegankelijke dak met pannendak niet geschikt als verblijfplaats voor gebouwbewonende vleermuizen. De schoppe is daarentegen mogelijk geschikt als verblijfplaats voor gebouwbewonende vleermuissoorten als de gewone dwergvleermuis, laatvlieger en eventueel gewone grootoorvleermuis. Verblijfplaatsen kunnen zich bevinden op zolder, onder de dakpannen en eventueel in de gevels. De schoppe is vanaf de buitenzijde geïnspecteerd. Hierbij zijn echter geen duidelijke invliegmogelijkheden aangetroffen, echter de aanwezigheid van een verblijfplaats is niet uit te sluiten.

In de solitaire Amerikaanse eik en in de overige aanwezige tuinbeplanting zijn geen holten aanwezig. Verblijfplaatsen van boombewonende soorten als rosse vleermuis of watervleermuis zijn niet aan de orde. Mogelijk bevinden zich wel bomen met geschikte holten, en verblijfplaatsen van boombewonende vleermuissoorten, in nabijgelegen houtwallen en bosschages. Deze locaties bevinden zich op ruime afstand van het plangebied.

### **Amfibieën**

Beschermde amfibieën zijn tijdens het veldbezoek niet aangetroffen. De NDFF meldt de beschermde, bruine kikker, gewone pad en groene kikker (onbepaald) voor de omgeving van het plangebied (zie paragraaf 4.2.1). Open water ontbreekt in het plangebied. Een voortplantingsbiotoop voor amfibieën is niet aanwezig en het plangebied is ongeschikt als landbiotoop. Sporadisch kan wel een individu van deze soorten aangetroffen worden langs de randen van het plangebied. Voor deze soorten geldt in provincie Gelderland vrijstelling bij ruimtelijke ontwikkelingen. Strikt beschermde soorten worden hier niet verwacht door het ontbreken van geschikt leefgebied.

### **Reptielen**

Tijdens het veldbezoek zijn geen reptielen aangetroffen. Uit de omgeving van het plangebied zijn geen waarneming en van beschermde reptielen bekend geworden (zie paragraaf 4.2.1). Beschermde reptielen soorten worden niet verwacht in het plangebied door het ontbreken van geschikte leefgebieden.

### **Vissen**

Uit de omgeving van het plangebied zijn waarnemingen van de strikt beschermde beekprik bekend geworden (zie paragraaf 4.2.1).

### *Beekprik*

De beekprik wordt niet verwacht door het ontbreken van geschikt leefgebied: relatief natuurlijk beken met een goede waterkwaliteit, detritusbanken, slibbodems en grindrijke plaatsen, zoals de nabijgelegen Boven-Slinge. Hier bevindt zich een zeer belangrijke populatie van deze zeer zeldzame vissoort. Ook overige beschermde vissoorten worden niet verwacht door het ontbreken van geschikt leefgebied.

### **Ongewervelde dieren**

Tijdens het veldbezoek zijn geen beschermde ongewervelde dieren aangetroffen. De NDFF vermeldt het voorkomen van de beschermde bosbeekjuffer, grote weerschijnvlinder en iepenpage voor de omgeving van het plangebied (zie paragraaf 4.2.1).

### *Bosbeekjuffer*

De bosbeekjuffer is een soort van vrij meanderende, beschaduwde, koude beken met een hoge zuurstofverzadiging. In de omgeving van het plangebied zijn belangrijke populaties van deze libellensoort in de Boven-Slinge en Willinkbeek bekend (bron: NDFF). Door de afwezigheid van (half)natuurlijke beeklopen is het onderzoeksgebied geen leefgebied voor deze soort. Incidenteel kan een rondzwervend exemplaar in het plangebied aangetroffen worden.

### *Grote weerschijnvlinder en iepenpage*

In de directe omgeving van het plangebied zijn enkele waarnemingen van deze beide vlindersoorten bekend (bron: NDFF). Beide soorten wordt in het plangebied niet verwacht door het ontbreken van geschikt leefgebied in de vorm van oudere, vochtige loofbossen met (bos)wilgen en iepen. Langs de Boven-Slinge is wel geschikt leefgebied in de vorm van vochtig beekbegeleidend bos met (bos) wilgen en iepen aanwezig en aanwezigheid van een populatie van de grote weerschijnvlinder en de iepenpage is hier mogelijk. Incidenteel kan een rondzwervend/rondvliegend exemplaar in het plangebied aangetroffen worden.

## 5 Wet natuurbescherming

---

De Wet natuurbescherming volgt in hoofdlijnen de bepalingen uit de Vogel- en Habitatrichtlijn op. De belangrijkste beschermde natuurwaarden in de Wet Natuurbescherming zijn:

- Beschermde natuurgebieden (Natura 2000-gebieden).
- Aangepaste soortenlijst beschermde planten en dieren.
- Expliciete vermelding intrinsieke waarde van natuur (art. 1.10).
- Algemene zorgplicht voor natuurgebieden en in het wild levende dieren, planten en hun leefomgeving (art. 1.11).
- Actieve soortenbescherming (art. 1.12): verplichting voor provincies.

Alle natuurlijk in het wild levende vogels, meeste inheemse zoogdieren, alle inheemse amfibieën en reptielen, en een aantal vissen, dagvlinders, libellen, kevers en vaatplanten zijn beschermd.

In dit hoofdstuk wordt vastgesteld of beschermde soorten flora en fauna aanwezig zijn of verwacht worden op de locatie. Vervolgens wordt bepaald of ze mogelijk nadelige effecten kunnen ondervinden van de geplande werkzaamheden. Deze effecten worden getoetst aan de verbodsbepalingen uit de Wet natuurbescherming (zie bijlage 2 en 3). Wanneer de Wet natuurbescherming (mogelijk) wordt overtreden wordt geadviseerd over het uitvoeren van aanvullend onderzoek en/of het aanvragen van een ontheffing.

### Flora

Beschermde plantensoorten zijn niet aangetroffen en worden ook niet verwacht door het ontbreken van geschikte groeiplaatsen. Uit de NDFF zijn geen waarnemingen van beschermde plantensoorten bekend geworden uit het plangebied en de directe omgeving. Deze worden ook niet in het plangebied verwacht. Aanvullend onderzoek naar het voorkomen van beschermde plantensoorten en/of het aanvragen van een ontheffing is dan ook niet noodzakelijk.

### Broedvogels

Alle aangetroffen en te verwachten vogelsoorten zijn beschermd krachtens de Wet natuurbescherming (Vogelrichtlijn). Ontheffing voor deze diergroep is niet mogelijk. Dit betekent dat het opzettelijk verstoren, verontrusten, doden en anderszins nadelig beïnvloeden van deze soortgroep niet is toegestaan. Daarom moet er buiten het broedseizoen gestart worden met de werkzaamheden. Als de werkzaamheden in volle gang zijn bij aanvang van het broedseizoen, is het verstoringeffect op (broed)vogels minimaal. Het broedseizoen ligt, afhankelijk van de weeromstandigheden en aanwezige soorten, ruwweg tussen 15 maart en 15 juli. Broedgevallen buiten deze periode zijn ook beschermd.

### *Huismus*

In het plangebied bevinden zich mogelijk nestlocaties van de huismus, onder de dakpannen van de te verbouwen schoppe. De nestlocaties van de huismus zijn jaarrond beschermd. Indien er werkzaamheden aan het dak (bijvoorbeeld bij renovatie- en isolatiewerkzaamheden) plaats vinden is het uitvoeren van aanvullend onderzoek noodzakelijk, om vast te stellen of de huismus in het plangebied nestlocaties heeft, tenzij verstoring, beschadiging of vernietiging van deze nestlocaties voorkomen kan worden. Dit kan door:

De werkzaamheden buiten het broedseizoen van de huismus (maart t/m augustus) uit te voeren;

- Perioden met extreme koude in de winter ook te vermijden;
- Ervoor te zorgen dat de ruimte onder de dakpannen ook na de renovatie toegankelijk blijft voor huismussen.
- De ruimte onder de dakpannen dient dezelfde kwaliteit als nestlocatie te bieden als in de huidige situatie.

Zoals reeds aangegeven is ten tijde van het samenstellen van dit rapport niet bekend of er werkzaamheden aan het dak van de schoppe plaats dienen te vinden. Echter als niet aan bovenstaande voorwaarden voldaan kan worden, en dus werkzaamheden aan het dak van de schoppe in het broedseizoen van de huismus uitgevoerd dienen te worden, is aanvullend onderzoek noodzakelijk om te bepalen of de huismus daadwerkelijk broedt onder het dak. Volgens de richtlijnen van SOVON Vogelonderzoek Nederland dienen hiervoor minstens 2 ochtendbezoeken uitgevoerd te worden in de periode 1 april – 20 juni.

Indien dan sprake is van aantasting van nestlocaties door verstoring, beschadiging of vernietiging is ontheffing noodzakelijk en dienen mitigerende/compenserende maatregelen getroffen te worden, zoals het bieden van alternatieve nestgelegenheden.

Overige vogelsoorten met jaarrond beschermde nesten worden niet verwacht in het plangebied. Voor overige jaarrond beschermde vogelsoorten is het uitvoeren van aanvullend onderzoek of het aanvragen van ontheffing niet noodzakelijk.

### **Grondgebonden zoogdieren**

Het plangebied wordt mogelijk gebruikt als foerageergebied/leefgebied door enkele beschermde soorten als egel, steenmarter, (spits)muizen en mogelijk eekhoorn. Voor deze soorten zoogdieren geldt, met uitzondering van de eekhoorn en steenmarter, in de provincie Gelderland automatisch de vrijstellingsregeling bij ruimtelijke ingrepen.

#### *Eekhoorn en steenmarter*

Het voorkomen van de beschermde eekhoorn en steenmarter is alleen ontheffingsplichtig wanneer er vaste verblijfplaatsen aanwezig zijn. Hiervan is geen sprake in het plangebied.

Nader onderzoek naar het voorkomen van de eekhoorn en steenmarter of het aanvragen van een ontheffing is dan ook niet noodzakelijk.

Het uitvoeren van een aanvullend onderzoek of het aanvragen van een ontheffing is niet noodzakelijk voor overige grondgebonden zoogdiersoorten.

### **Vleermuizen**

Om te bepalen of aanvullend onderzoek naar vleermuizen noodzakelijk is, worden de resultaten van de quickscan getoetst aan de checklist van Het Protocol voor vleermuisinventarisaties van de Gegevensautoriteit Natuur en de Zoogdiervereniging VZZ. Hieronder zijn de relevante passages uit de checklist weergegeven:

1. Zijn er gebouwen die gesloopt of gerenoveerd worden?

**Ja →**

2. Zijn de te slopen en te renoveren gebouwen potentieel geschikt als verblijfplaats?

**Ja → Nader onderzoek naar kraam-, zomer- en paar verblijfplaatsen van gebouwbewonende vleermuizen is noodzakelijk.**

3. Zijn er bomen met potentieel geschikte holten die gekapt of gesnoeid worden?

**Nee → Nader onderzoek naar kraam-, zomer- en paar verblijfplaatsen van boombewonende vleermuizen is niet noodzakelijk.**

4. Worden er struiken, gewassen, bomen of andere elementen verwijderd of aangetast die deel uitmaken van een mogelijke route/verbinding of een essentieel foerageergebied?

**Nee → Nader onderzoek naar vliegroutes en foerageergebieden is niet noodzakelijk.**

Indien er werkzaamheden aan het dak (bijvoorbeeld bij renovatie- en isolatiewerkzaamheden) plaats vinden is het uitvoeren van aanvullend onderzoek naar verblijfplaatsen van gebouwbewonende vleermuizen noodzakelijk. Hiervoor dienen 3 avond- of ochtendronden in de periode 15 mei – 15 juli en 2 avondronden in de periode 15 augustus – 1 oktober uitgevoerd te worden.

### **Overige soortgroepen**

Gezien het ontbreken van geschikt leefgebied zijn beschermde amfibieën, reptielen, vissen en/of ongewervelde dieren niet te verwachten in het plangebied. Voor deze soorten geldt in de provincie Gelderland automatisch de vrijstellingsregeling bij ruimtelijke ingrepen. Het uitvoeren van een aanvullend onderzoek of het aanvragen van een ontheffing is niet noodzakelijk voor deze soortgroepen. Strikt beschermde soorten, zoals de uit de omgeving van het plangebied bekende beekprik, worden niet verwacht. In het plangebied is geen sprake van functioneel leefgebied van deze soort en eventueel andere strikt beschermde soorten.

## 6 Conclusie

---

Aan de hand van de resultaten van de quickscan natuurtoets kan de volgende conclusie worden getrokken:

### **Beschermde natuurgebieden**

#### Gelders Natuurnetwerk (GNN)

De kernkwaliteiten van de GNN worden niet aangetast door de geplande ruimtelijke ontwikkeling. Verder toetsing of een vergunningsaanvraag zijn niet noodzakelijk.

#### Natura 2000

Er vinden geen ruimtelijke ingrepen plaats in of nabij een Natura 2000-gebied. Door de aard en de beperkte omvang van de activiteiten en door de afstand tussen het plangebied en het dichtstbijzijnde Natura 2000-gebied 'Willinks Weust' en overige Natura 2000-gebieden worden geen significante negatieve effecten op de instandhoudingsdoelen en ontwikkelingsopgaven verwacht. Verdere toetsing of een vergunningsaanvraag is niet noodzakelijk.

### **Beschermde flora en fauna**

Indien er werkzaamheden aan het dak (bijvoorbeeld bij renovatie- en isolatiewerkzaamheden) van de schoppe plaats vinden is aanvullend onderzoek naar gebouwbewonende vleermuizen noodzakelijk in het kader van de Wet natuurbescherming.

Aanvullend onderzoek of het aanvragen van een ontheffing in het kader van de Wet natuurbescherming is niet noodzakelijk voor de huismus, tenzij er werkzaamheden aan het dak (bijvoorbeeld bij renovatie- en isolatiewerkzaamheden) van de schoppe worden uitgevoerd en verstoring, beschadiging en vernietiging van eventueel aanwezige nestlocaties van deze soort op voorhand niet uit te sluiten zijn. Dan is aanvullend onderzoek en het eventueel aanvragen van een ontheffing noodzakelijk voor de huismus.

Bij het uitvoeren van de werkzaamheden moet bovendien rekening worden gehouden met (overige) broedvogels. Werkzaamheden moeten buiten het broedseizoen (15 maart – 15 juli) worden uitgevoerd of er moet voorkomen worden dat broedvogels zich gaan vestigen in het plangebied, bijvoorbeeld door ruim voor aanvang van het broedseizoen te starten met de geplande werkzaamheden.

Aanvullend onderzoek of het aanvragen van een ontheffing in het kader van de Wet natuurbescherming is niet noodzakelijk voor overige soort(groep)en.

# Bijlagen

- 1 **Impressie plangebied**
- 2 **Wettelijk kader**
- 3 **Beschermde plant- en diersoorten**

## Bijlage 1 Impressie plangebied

---





## Bijlage 2 Wettelijk kader Wet natuurbescherming

---

Per 1 januari 2017 is de Wet natuurbescherming van kracht. Deze wet vervangt drie wetten: de Natuurbeschermingswet 1998, de Boswet en de Flora- en faunawet. De Wet natuurbescherming volgt in hoofdlijnen de bepalingen uit de Vogel- en Habitatrichtlijn op. De belangrijkste beschermde natuurwaarden in de Wet Natuurbescherming zijn:

- Beschermde natuurgebieden (Natura 2000-gebieden);
- Aangepaste soortenlijst beschermde planten en dieren;
- Expliciete vermelding intrinsieke waarde van natuur (art. 1.10);
- Algemene zorgplicht voor natuurgebieden en in het wild levende dieren, planten en hun leefomgeving (art. 1.11);
- Actieve soortenbescherming (art. 1.12): verplichting voor provincies.

### Gebiedsbescherming

#### **Natura 2000-gebieden**

Toetsing van effecten van projecten op Natura 2000-gebieden blijft hetzelfde als nu.

#### **Beschermde natuurmonumenten**

Beschermde natuurmonumenten en bijbehorende doelen komen te vervallen. Hetzelfde geldt voor (nooit aangewezen) beschermde landschapsgezichten en beschermde leefomgevingen. De meeste natuurmonumenten vallen binnen het NNN areaal en zijn via dat beschermingsregime alsnog beschermd. Daarnaast kunnen gemeenten de natuurmonumenten via een bestemmingsplan als beschermde natuur aanwijzen.

Provincies dienen gebieden aan te wijzen voor het NNN (voormalige EHS) en (evt. op verzoek) voor overige bijzondere provinciale natuurgebieden en bijzondere provinciale landschappen.

Het rijk kan een gebied, niet zijnde een Natura 2000-gebied, als bijzonder nationaal natuurgebied aanwijzen.

### Soortbescherming

Alle beschermde soorten worden aangewezen in de wet zelf (deels met verwijzing naar internationale regelgeving). Alle natuurlijk in het wild levende vogels, meeste inheemse zoogdieren, alle inheemse amfibieën en reptielen, en een aantal vissen, dagvlinders, libellen, kevers en vaatplanten zijn beschermd. Ongeveer 200 thans beschermde soorten (vooral vaatplanten en zeevissen) worden niet meer beschermd onder de Wet natuurbescherming (anders dan door algemene zorgplicht). De lijst met beschermde soorten is niet meer opgedeeld in tabellen, zoals in de huidige Flora- en faunawet. Zie bijlage 3 voor de nieuwe lijst met beschermde plant- en diersoorten.

Totaal aantal beschermde soorten is slechts een fractie van ongeveer 35.000 soorten die in Nederland voorkomen. Groot aantal bedreigde (Rode lijst) soorten wordt niet passief beschermd (wel actieve bescherming vereist).

### **Drie regimes voor beschermde soorten**

1. Regels ter bescherming van vogels die vallen binnen het bereik van de Vogelrichtlijn, i.e. alle natuurlijk in het wild levende vogels in EU (art. 3.1-3.4)
2. Regels ter bescherming van dier- en plantensoorten die strikt beschermd zijn op grond van de Habitatrichtlijn en natuurbeschermingsverdragen (art. 3.5-3.9)
3. Regels ter bescherming van niet onder 2 vallende zoogdieren, amfibieën, reptielen, vissen, dagvlinders, libellen, kevers en vaatplanten vermeld in de bijlage bij de wet (art. 3.10-3.11)

### **Inhoud beschermingsregimes**

- Geen uniform verbodstelsel, maar aparte verboden voor elk van de drie categorieën beschermde soorten.
- Verboden en uitzonderingen sluiten nauw aan bij Vogelrichtlijn en Habitatrichtlijn (regime 1 en 2), maar 'soepeler' regime voor aanvullend beschermde soorten (regime 3).
- Meeste verboden nu alleen van toepassing op 'opzettelijk' handelen, maar dat dekt ook voorwaardelijk opzet (=willens en wetens aanmerkelijke kans aanvaarden dat gedraging schadelijke gevolgen heeft voor beschermde soorten). Verschil met de huidige verboden zal in de praktijk dus waarschijnlijk gering zijn.

Alle in de Wet genoemde soorten zijn strikt beschermd. Voor de verbodsbepalingen is een ontheffing noodzakelijk. Dit geldt ook voor zeer algemene soorten waarvoor in het verleden automatisch de vrijstellingsregeling van kracht was bij ruimtelijke ontwikkelingen. Echter kunnen de provincies voor een aantal algemene soorten een vrijstellingslijst opstellen (op basis van Artikel 3.11). Dit betekent dat de beschermde soorten per provincie verschillen (zie bijlage 3).

Met betrekking tot ruimtelijke ontwikkelingen zijn de volgende verbodsbepalingen voor soorten het meest relevant.

### **Intrinsieke waarde natuur**

#### Artikel 1.10

Deze wet is gericht op:

Het beschermen en ontwikkelen van de natuur, mede vanwege de intrinsieke waarde, en het behouden en herstellen van de biologische diversiteit.

## Algemene Zorgplicht

### Artikel 1.11

1. Een ieder neemt voldoende zorg in acht voor Natura 2000-gebieden, bijzondere nationale natuurgebieden en voor in het wild levende dieren en planten en hun directe leefomgeving.
2. De zorg, bedoeld in het eerste lid, houdt in elk geval in dat een ieder die weet of redelijkerwijs kan vermoeden dat door zijn handelen of nalaten nadelige gevolgen kunnen worden veroorzaakt voor een Natura 2000-gebied, een bijzonder nationaal natuurgebied of voor in het wild levende dieren en planten:
  - a. dergelijke handelingen achterwege laat, dan wel,
  - b. indien dat achterwege laten redelijkerwijs niet kan worden gevergd, de noodzakelijke maatregelen treft om die gevolgen te voorkomen, of
  - c. voor zover die gevolgen niet kunnen worden voorkomen, deze zoveel mogelijk beperkt of ongedaan maakt.
3. Het eerste lid is niet van toepassing op handelen of nalaten in overeenstemming met het bij of krachtens deze wet of de Visserijwet 1963 bepaalde.

## Beschermingsregime soorten Vogelrichtlijn

### Artikel 3.1

1. Het is verboden opzettelijk van nature in Nederland in het wild levende vogels van soorten als bedoeld in artikel 1 van de Vogelrichtlijn te doden of te vangen.
2. Het is verboden opzettelijk nesten, rustplaatsen en eieren van vogels als bedoeld in het eerste lid te vernielen of te beschadigen, of nesten van vogels weg te nemen.
3. Het is verboden eieren van vogels als bedoeld in het eerste lid te rapen en deze onder zich te hebben.
4. Het is verboden vogels als bedoeld in het eerste lid opzettelijk te storen.
5. Het verbod, bedoeld in het vierde lid, is niet van toepassing indien de storing niet van wezenlijke invloed is op de staat van instandhouding van de desbetreffende vogelsoort.

### Artikel 3.3

1. Gedeputeerde staten kunnen ontheffing verlenen van verboden als bedoeld in artikel 3.1, ten aanzien van vogels van daarbij aangewezen soorten, dan wel ten aanzien van hun nesten, rustplaatsen of eieren.

2. Provinciale staten kunnen bij verordening vrijstelling verlenen van verboden als bedoeld in artikel 3.1 en ten aanzien van vogels van daarbij aangewezen soorten, dan wel ten aanzien van hun nesten, rustplaatsen of eieren.

### **Ontheffing of vrijstelling**

Een ontheffing of een vrijstelling wordt uitsluitend verleend, indien is voldaan aan elk van de volgende voorwaarden:

- a. er bestaat geen andere bevredigende oplossing;
- b. zij is nodig:
  - in het belang van de volksgezondheid of de openbare veiligheid;
  - in het belang van de veiligheid van het luchtverkeer;
  - ter voorkoming van belangrijke schade aan gewassen, vee, bossen, visserij of wateren;
  - ter bescherming van flora of fauna;
  - voor onderzoek of onderwijs, het uitzetten of herinvoeren van soorten, of voor de daarmee samenhangende teelt, of
  - om het vangen, het onder zich hebben of elke andere wijze van verstandig gebruik van bepaalde vogels in kleine hoeveelheden selectief en onder strikt gecontroleerde omstandigheden toe te staan;
- c. de maatregelen leiden niet tot verslechtering van de staat van instandhouding van de desbetreffende soort.

In een ontheffing, onderscheidenlijk vrijstelling worden in elk geval voorschriften opgenomen, onderscheidenlijk regels gesteld, over:

- a. de middelen, installaties of methoden voor het vangen of doden, waarbij enkel het gebruik wordt toegestaan van bij algemene maatregel van bestuur aangewezen middelen, installaties of methoden;
- b. de tijd en plaats waarvoor de ontheffing of vrijstelling geldt, en
- c. de wijze waarop het risico voor het behoud van de vogelstand wordt beperkt.

### **Beschermingsregime soorten Habitatrichtlijn**

#### **Artikel 3.5**

1. Het is verboden in het wild levende dieren van soorten, genoemd in bijlage IV, onderdeel a, bij de Habitatrichtlijn, bijlage II bij het Verdrag van Bern of bijlage I bij het Verdrag van Bonn, in hun natuurlijk verspreidingsgebied opzettelijk te doden of te vangen.
2. Het is verboden dieren als bedoeld in het eerste lid opzettelijk te verstoren.

3. Het is verboden eieren van dieren als bedoeld in het eerste lid in de natuur opzettelijk te vernielen of te rapen.

4. Het is verboden de voortplantingsplaatsen of rustplaatsen van dieren als bedoeld in het eerste lid te beschadigen of te vernielen.

5. Het is verboden planten van soorten, genoemd in bijlage IV, onderdeel b, bij de Habitatrichtlijn of bijlage I bij het Verdrag van Bern, in hun natuurlijke verspreidingsgebied opzettelijk te plukken en te verzamelen, af te snijden, te ontwortelen of te vernielen.

### Artikel 3.8

1. Gedeputeerde staten kunnen ontheffing verlenen van een of meer van de verboden, bedoeld in artikel 3.5 ten aanzien van dieren of planten van daarbij aangewezen soorten, dan wel ten aanzien van de voortplantingsplaatsen, rustplaatsen of eieren van dieren van daarbij aangewezen soorten.

2. Provinciale staten kunnen bij verordening vrijstelling verlenen van een of meer van de verboden, bedoeld in artikel 3.5 ten aanzien van dieren of planten van daarbij aangewezen soorten, dan wel ten aanzien van de voortplantingsplaatsen, rustplaatsen of eieren van dieren van daarbij aangewezen soorten.

### **Ontheffing of vrijstelling**

Een ontheffing of een vrijstelling wordt uitsluitend verleend, indien is voldaan aan elk van de volgende voorwaarden:

a. er bestaat geen andere bevredigende oplossing;

b. zij is nodig:

- in het belang van de bescherming van de wilde flora of fauna, of in het belang van de instandhouding van de natuurlijke habitats;
- ter voorkoming van ernstige schade aan met name de gewassen, veehouderijen, bossen, visgronden, wateren of andere vormen van eigendom;
- in het belang van de volksgezondheid, de openbare veiligheid of andere dwingende redenen van groot openbaar belang, met inbegrip van redenen van sociale of economische aard en met inbegrip van voor het milieu wezenlijke gunstige effecten;
- voor onderzoek en onderwijs, repopulatie of herintroductie van deze soorten, of voor de daartoe benodigde kweek, met inbegrip van de kunstmatige vermeerdering van planten, of
- om het onder strikt gecontroleerde omstandigheden mogelijk te maken op selectieve wijze en binnen bepaalde grenzen een beperkt, bij de ontheffing of vrijstelling vastgesteld aantal van bepaalde dieren van de aangewezen soort te vangen of onder zich te hebben, onderscheidenlijk een beperkt bij de ontheffing of vrijstelling vastgesteld aantal van bepaalde planten van de aangewezen soort te plukken of onder zich te hebben;

c. er wordt geen afbreuk gedaan aan het streven de populaties van de betrokken soort in hun natuurlijke verspreidingsgebied in een gunstige staat van instandhouding te laten voortbestaan.

### Beschermingsregime andere soorten

#### Artikel 3.10

1. Onverminderd artikel 3.5, eerste, vierde en vijfde lid, is het verboden:

a. in het wild levende zoogdieren, amfibieën, reptielen, vissen, dagvlinders, libellen en kevers van de soorten, genoemd in de bijlage, onderdeel A, bij deze wet, opzettelijk te doden of te vangen;

b. de vaste voortplantingsplaatsen of rustplaatsen van dieren als bedoeld in onderdeel a opzettelijk te beschadigen of te vernielen, of

c. vaatplanten van de soorten, genoemd in de bijlage, onderdeel B, bij deze wet, in hun natuurlijke verspreidingsgebied opzettelijk te plukken en te verzamelen, af te snijden, te ontwortelen of te vernielen.

2. Artikel 3.8, met uitzondering van het derde en vierde lid, is van overeenkomstige toepassing op de verboden, bedoeld in het eerste lid, met dien verstande dat, in aanvulling op de redenen, genoemd in het vijfde lid, onderdeel b, de noodzaak voor de ontheffing of vrijstelling ook verband kan houden met handelingen:

a. in het kader van de ruimtelijke inrichting of ontwikkeling van gebieden, daaronder begrepen het daarop volgende gebruik van het ingerichte of ontwikkelde gebied;

b. ter voorkoming van schade of overlast, met inbegrip van schade aan sportvelden, schietterreinen, industrieterreinen, kazernes, of begraafplaatsen;

c. ter beperking van de omvang van de populatie van dieren, in verband met door deze dieren ter plaatse en in het omliggende gebied veelvuldig veroorzaakte schade of in verband met de maximale draagkracht van het gebied waarin de dieren zich bevinden;

d. ter voorkoming of bestrijding van onnodig lijden van zieke of gebrekkige dieren;

e. in het kader van bestendig beheer of onderhoud in de landbouw of bosbouw;

f. in het kader van bestendig beheer of onderhoud aan vaarwegen, watergangen, waterkeringen, waterstaatswerken, oevers, vliegvelden, wegen, spoorwegen of bermen, of in het kader van natuurbeheer;

g. in het kader van bestendig beheer of onderhoud van de landschappelijke kwaliteiten van een bepaald gebied, of

h. in het algemeen belang.

3. De verboden, bedoeld in het eerste lid, onderdelen a, en b, zijn niet van toepassing op de bosmuis, de huisspitsmuis en de veldmuis voor zover deze dieren zich in of op gebouwen of daarbij behorende erven of roerende zaken bevinden.

#### Artikel 3.11

1. Bij ministeriële regeling kan worden bepaald dat de bij die regeling aan te wijzen verboden, bedoeld in artikel 3.10, eerste lid, onderdeel b of c niet van toepassing zijn ten aanzien van bij die regeling aan te wijzen soorten, op bij die regeling aan te wijzen categorieën van handelingen die na een voorafgaande melding aan gedeputeerde staten worden uitgevoerd om een reden, genoemd in artikel 3.8, vijfde lid, onderdeel b, of in artikel 3.10, tweede lid.

2. Provinciale staten kunnen bij verordening regels stellen waaraan een melding als bedoeld in het eerste lid moet voldoen.

#### Gedragscodes

De verboden, bedoeld in de artikelen 3.1, 3.2, zesde lid, 3.5, 3.6 tweede lid, of 3.10, en de krachtens artikel 3.11, eerste lid, geldende verplichting tot melding, zijn niet van toepassing op handelingen die zijn beschreven in en aantoonbaar worden uitgevoerd overeenkomstig een door Onze Minister goedgekeurde gedragscode en die plaatsvinden in het kader van:

a. een bestendig beheer of onderhoud aan vaarwegen, watergangen, waterkeringen, waterstaatswerken, oevers, vliegvelden, wegen, spoorwegen of bermen, of in het kader van natuurbeheer;

b. een bestendig beheer of onderhoud in de landbouw of de bosbouw;

c. een bestendig gebruik, of

d. ruimtelijke ontwikkeling of inrichting.

2. Een gedragscode als bedoeld in het eerste lid wordt goedgekeurd, indien is voldaan aan elk van de volgende voorwaarden:

a. in de gedragscode worden handelingen beschreven die nodig zijn voor:

- ingeval het handelingen betreft die invloed kunnen hebben op vogels, één van de in artikel 3.3, vierde lid, genoemde redenen;
- ingeval het handelingen betreft die invloed kunnen hebben op dieren als bedoeld in artikel 3.5, eerste lid, één van de in artikel 3.8, vijfde lid, genoemde redenen;
- ingeval het handelingen betreft die invloed kunnen hebben op dieren als bedoeld in artikel 3.10, eerste lid, onderdeel a, of van planten als bedoeld in artikel 3.10, eerste lid, onderdeel c, één van de in artikel 3.8, vijfde lid, of in artikel 3.10, tweede lid, onder a, e, f of g, genoemde redenen;

b. in de gedragscode een wijze van uitvoering van handelingen is beschreven, waarmee naar het oordeel van Onze Minister afdoende is gewaarborgd dat ten aanzien van de soorten, bedoeld in artikel 3.1, 3.5, eerste of vijfde lid, 3.10, eerste lid, geen benutting of economisch gewin plaatsvindt;

c. in de gedragscode een wijze van uitvoering van handelingen is beschreven, waarmee naar het oordeel van Onze Minister afdoende is gewaarborgd dat ten aanzien van de soorten, bedoeld in artikel 3.1, 3.5, eerste of vijfde lid, 3.10, eerste lid, zorgvuldig wordt gehandeld.

### Zorgvuldig handelen

Van zorgvuldig handelen als bedoeld in het tweede lid, onderdeel c, is in elk geval sprake, indien is voldaan aan de volgende voorwaarden:

a. er worden slechts handelingen verricht waarvan geen wezenlijke invloed uitgaat op de soorten, bedoeld in het tweede lid, en

b. ingeval handelingen worden verricht die invloed hebben op dieren wordt voorafgaand en tijdens de handelingen in redelijkheid alles verricht of gelaten om te voorkomen of zoveel mogelijk te beperken dat:

- dieren als bedoeld in artikel 3.1, 3.5, eerste lid, of 3.10, eerste lid, worden gedood;
- nesten van vogels worden vernield, beschadigd of weggenomen, rustplaatsen van vogels worden vernield of beschadigd, dan wel voortplantingsplaatsen of rustplaatsen van de in artikel 3.5, eerste lid, of artikel 3.10, eerste lid, bedoelde dieren worden beschadigd of vernield, en
- eieren van dieren als bedoeld in artikel 3.1, 3.5, eerste lid, of 3.10, eerste lid, worden vernield, of

c. ingeval handelingen worden verricht die invloed hebben op planten van soorten als bedoeld in artikel 3.5, vijfde lid, of 3.10, eerste lid, wordt voorafgaand aan en tijdens de handelingen in redelijkheid alles verricht of gelaten om te voorkomen dat deze planten worden geplukt, afgesneden, ontworteld of vernield.

4. Alvorens een gedragscode als bedoeld in het eerste lid, of een wijziging daarvan, goed te keuren of in te trekken, overlegt Onze Minister met gedeputeerde staten over zijn voornemen daartoe.



## Bijlage 3 Beschermd plant- en diersoorten

### Beschermingsregime soorten Vogelrichtlijn

Dit zijn alle van nature in Nederland in het wild levende vogels (zoals bedoelt in artikel 1 van de Vogelrichtlijn). Nog niet duidelijk is of er weer een lijst met jaarrond beschermde vogelnesten komt en/of dat de huidige lijst blijft gelden.

### Beschermingsregime soorten Habitatrichtlijn (Niet-vogels)

Naam	Wetenschappelijke naam	Soortgroep	Verdrag/Richtlijn
baardvleermuis	<i>Myotis mystacinus ssp. mystacinus</i>	Zoogdieren-vleermuizen	Bern II, HR IV
bataafse stroommossel	<i>Unio crassus</i>	Weekdieren	HR IV
bechsteins vleermuis	<i>Myotis bechsteini</i>	Zoogdieren-vleermuizen	Bern II, HR IV
bever	<i>Castor fiber ssp. albicus</i>	Zoogdieren-landzoogdieren	HR IV
boomkikker	<i>Hyla arborea ssp. arborea</i>	Amfibieën	Bern II, HR IV
bosvleermuis	<i>Nyctalus leisleri ssp. leisleri</i>	Zoogdieren-vleermuizen	Bern II, HR IV
brandts vleermuis	<i>Myotis brandti ssp. brandti</i>	Zoogdieren-vleermuizen	Bern II, HR IV
brede geelrandwaterroofkever	<i>Dytiscus latissimus</i>	Insecten-kevers	Bern II, HR IV
donker pimperlblauwtje	<i>Maculinea nausithous</i>	Insecten-dagvlinders	Bern II, HR IV
drijvende waterweegbree	<i>Luronium natans</i>	Zaadplanten	Bern I, HR IV
franjestaat	<i>Myotis nattereri</i>	Zoogdieren-vleermuizen	Bern II, HR IV
gaffellibel	<i>Ophiogomphus cecilia</i>	Insecten-libellen	Bern II, HR IV
geel schorpioenmos	<i>Hamatocaulis vernicosus</i>	Sporenplanten-bladmossen	Bern I
geelbuikvuurpad	<i>Bombina variegata ssp. variegata</i>	Amfibieën	Bern II, HR IV
gestreepte waterroofkever	<i>Graphoderus bilineatus</i>	Insecten-kevers	Bern II, HR IV
gevlekte witsnuitlibel	<i>Leucorrhinia pectoralis</i>	Insecten-libellen	Bern II, HR IV

gewone dwergvleermuis	<i>Pipistrellus pipistrellus</i>	Zoogdieren- vleermuizen	HR IV
gewone grootoorvleermuis	<i>Plecotus auritus ssp. auritus</i>	Zoogdieren- vleermuizen	Bern II, HR IV
gladde slang	<i>Coronella austriaca ssp. austriaca</i>	Reptielen	Bern II, HR IV
grijze grootoorvleermuis	<i>Plecotus austriacus ssp. austriacus</i>	Zoogdieren- vleermuizen	Bern II, HR IV
groene glazenmaker	<i>Aeshna viridis</i>	Insecten-libellen	Bern II, HR IV
groenknolorchis	<i>Liparis loeselii</i>	Zaadplanten	Bern I, HR IV
grote hoefijzerneus	<i>Rhinolophus ferrumequinum ssp. ferrumequinum</i>	Zoogdieren- vleermuizen	Bern II, HR IV
grote vuurvliinder	<i>Lycaena dispar ssp. batava</i>	Insecten- dagvlinders	Bern II, HR IV
hamster	<i>Cricetus cricetus ssp. canescens</i>	Zoogdieren- landzoogdieren	Bern II, HR IV
hazelmuis	<i>Muscardinus avellanarius</i>	Zoogdieren- landzoogdieren	HR IV
heikikker	<i>Rana arvalis ssp. arvalis</i>	Amfibieën	Bern II, HR IV
houting	<i>Coregonus oxyrinchus</i>	Vissen	HR IV
ingekorven vleermuis	<i>Myotis emarginatus ssp. emarginatus</i>	Zoogdieren- vleermuizen	Bern II, HR IV
kamsalamander	<i>Triturus cristatus</i>	Amfibieën	Bern II, HR IV
kleine dwergvleermuis	<i>Pipistrellus pygmaeus</i>	Zoogdieren- vleermuizen	Bern II, HR IV
kleine vlotvaren	<i>Salvinia natans</i>	Sporenplanten- varens	Bern I
knoflookpad	<i>Pelobates fuscus ssp. fuscus</i>	Amfibieën	Bern II, HR IV
kruipend moerasscherm	<i>Apium repens</i>	Zaadplanten	Bern I, HR IV
laatvlieger	<i>Eptesicus serotinus ssp. serotinus</i>	Zoogdieren- vleermuizen	Bern II, HR IV
liggende raket	<i>Sisymbrium supinum</i>	Zaadplanten	Bern I
meervleermuis	<i>Myotis dasycneme</i>	Zoogdieren- vleermuizen	Bern II, HR IV
mercurwaterjuffer	<i>Coenagrion mercuriale ssp. mercuriale</i>	Insecten-libellen	Bern II
muurhagedis	<i>Podarcis muralis ssp. brongniardii</i>	Reptielen	Bern II, HR IV

noordse winterjuffer	<i>Sympecma annulata ssp. braueri</i>	Insecten-libellen	Bern II, HR IV
noordse woelmuis	<i>Microtus oeconomus ssp. arenicola</i>	Zoogdieren-landzoogdieren	HR IV
otter	<i>Lutra lutra ssp. lutra</i>	Zoogdieren-landzoogdieren	Bern II, HR IV
pimpernelblauwtje	<i>Maculinea teleius</i>	Insecten-dagvlinders	Bern II, HR IV
platte schijfhoren	<i>Anisus vorticulus</i>	Weekdieren	HR IV
poelkikker	<i>Rana lessonae</i>	Amfibieën	HR IV
rivierrombout	<i>Gomphus flavipes ssp. flavipes</i>	Insecten-libellen	Bern II, HR IV
rosse vleermuis	<i>Nyctalus noctula ssp. noctula</i>	Zoogdieren-vleermuizen	Bern II, HR IV
rugstreepad	<i>Bufo calamita</i>	Amfibieën	Bern II, HR IV
ruige dwergvleermuis	<i>Pipistrellus nathusii</i>	Zoogdieren-vleermuizen	Bern II, HR IV
sierlijke witsnuitlibel	<i>Leucorrhinia caudalis</i>	Insecten-libellen	Bern II, HR IV
steur	<i>Acipenser sturio</i>	Vissen	Bern II, HR IV
teunisbloempijlstaart	<i>Proserpinus proserpina</i>	Insecten-nachtvlinders	Bern II, HR IV
tonghaarmuts	<i>Orthotrichum rogeri</i>	Sporenplanten-bladmossen	Bern I
tweekleurige vleermuis	<i>Vespertilio murinus ssp. murinus</i>	Zoogdieren-vleermuizen	Bern II, HR IV
vale vleermuis	<i>Myotis myotis ssp. myotis</i>	Zoogdieren-vleermuizen	Bern II, HR IV
vermiljoenkever	<i>Cucujus cinnaberinus</i>	Insecten-kevers	Bern II, HR IV
vroedmeesterpad	<i>Alytes obstetricans ssp. obstetricans</i>	Amfibieën	Bern II, HR IV
watervleermuis	<i>Myotis daubentoni ssp. daubentoni</i>	Zoogdieren-vleermuizen	Bern II, HR IV
wilde kat	<i>Felis silvestris ssp. silvestris</i>	Zoogdieren-landzoogdieren	HR IV
zandhagedis	<i>Lacerta agilis ssp. agilis</i>	Reptielen	Bern II, HR IV

## Beschermingsregime soorten Habitatrichtlijn (Vogels)

Naam	Wetenschappelijke naam	Soortgroep	Verdrag/ Richtlijn
appelvink	<i>Coccothraustes coccothraustes ssp. coccothraustes</i>	Vogels	Bern II
baardman	<i>Panurus biarmicus ssp. biarmicus</i>	Vogels	Bern II
bergeend	<i>Tadorna tadorna</i>	Vogels	Bern II
bijeneter	<i>Merops apiaster</i>	Vogels	Bern II
blauwborst	<i>Luscinia svecica ssp. cyanecula</i>	Vogels	Bern II
blauwe kiekendief	<i>Circus cyaneus ssp. cyaneus</i>	Vogels	Bern II
boerenzwaluw	<i>Hirundo rustica ssp. rustica</i>	Vogels	Bern II
bontbekplevier	<i>Charadrius hiaticula ssp. hiaticula</i>	Vogels	Bern II
bonte vliegenvanger	<i>Ficedula hypoleuca ssp. hypoleuca</i>	Vogels	Bern II
boomklever	<i>Sitta europaea ssp. caesia</i>	Vogels	Bern II
boomkruiper	<i>Certhia brachydactyla ssp. megarhyncha</i>	Vogels	Bern II
boompieper	<i>Anthus trivialis ssp. trivialis</i>	Vogels	Bern II
boomvalk	<i>Falco subbuteo ssp. subbuteo</i>	Vogels	Bern II
bosrietzanger	<i>Acrocephalus palustris</i>	Vogels	Bern II
bosruiter	<i>Tringa glareola</i>	Vogels	Bern II
bosuil	<i>Strix aluco ssp. aluco</i>	Vogels	Bern II
braamsluiper	<i>Sylvia curruca ssp. curruca</i>	Vogels	Bern II
brandgans	<i>Branta leucopsis</i>	Vogels	Bern II
bruine kiekendief	<i>Circus aeruginosus ssp. aeruginosus</i>	Vogels	Bern II
buizerd	<i>Buteo buteo ssp. buteo</i>	Vogels	Bern II
casarca	<i>Tadorna ferruginea</i>	Vogels	Bern II
cetti's zanger	<i>Cettia cetti ssp. cetti</i>	Vogels	Bern II
draaihals	<i>Jynx torquilla ssp. torquilla</i>	Vogels	Bern II
duinpieper	<i>Anthus campestris ssp. campestris</i>	Vogels	Bern II
dwergmeeuw	<i>Larus minutus</i>	Vogels	Bern II
dwergstern	<i>Sterna albifrons ssp. albifrons</i>	Vogels	Bern II
engelse kwikstaart	<i>Motacilla flava ssp. flavissima</i>	Vogels	Bern II

europese kanarie	<i>Serinus serinus</i>	Vogels	Bern II
fitis	<i>Phylloscopus trochilus ssp. trochilus</i>	Vogels	Bern II
flamingo	<i>Phoenicopterus ruber ssp. roseus</i>	Vogels	Bern II
fluitier	<i>Phylloscopus sibilatrix</i>	Vogels	Bern II
geelgors	<i>Emberiza citrinella ssp. citrinella</i>	Vogels	Bern II
gekraagde roodstaart	<i>Phoenicurus phoenicurus ssp. phoenicurus</i>	Vogels	Bern II
gele kwikstaart	<i>Motacilla flava ssp. flava</i>	Vogels	Bern II
geoorde fuut	<i>Podiceps nigricollis</i>	Vogels	Bern II
glanskop	<i>Parus palustris ssp. palustris</i>	Vogels	Bern II
goudhaan	<i>Regulus regulus ssp. regulus</i>	Vogels	Bern II
grasmus	<i>Sylvia communis ssp. communis</i>	Vogels	Bern II
graspieper	<i>Anthus pratensis ssp. pratensis</i>	Vogels	Bern II
graszanger	<i>Cisticola juncidis ssp. cisticola</i>	Vogels	Bern II
grauwe kiekendief	<i>Circus pygargus</i>	Vogels	Bern II
grauwe klauwier	<i>Lanius collurio ssp. collurio</i>	Vogels	Bern II
grauwe vliegenvanger	<i>Muscicapa striata ssp. striata</i>	Vogels	Bern II
groene specht	<i>Picus viridis ssp. viridis</i>	Vogels	Bern II
groenling	<i>Carduelis chloris ssp. chloris</i>	Vogels	Bern II
grote barmsijs	<i>Carduelis flammea ssp. flammea</i>	Vogels	Bern II
grote bonte specht	<i>Dendrocopos major ssp. pinetorum</i>	Vogels	Bern II
grote gele kwikstaart	<i>Motacilla cinerea ssp. cinerea</i>	Vogels	Bern II
grote karekiet	<i>Acrocephalus arundinaceus ssp. arundinaceus</i>	Vogels	Bern II
grote stern	<i>Sterna sandvicensis ssp. sandvicensis</i>	Vogels	Bern II
grote zilverreiger	<i>Casmerodius albus ssp. albus</i>	Vogels	Bern II
havik	<i>Accipiter gentilis ssp. gentilis</i>	Vogels	Bern II
heggenmus	<i>Prunella modularis ssp. modularis</i>	Vogels	Bern II
huiszwaluw	<i>Delichon urbica ssp. urbica</i>	Vogels	Bern II
ijsvogel	<i>Alcedo atthis ssp. ispida</i>	Vogels	Bern II
kerkuil	<i>Tyto alba ssp. guttata</i>	Vogels	Bern II

klapekster	<i>Lanius excubitor ssp. excubitor</i>	Vogels	Bern II
klein waterhoen	<i>Porzana parva</i>	Vogels	Bern II
kleine barmsijs	<i>Carduelis flammea ssp. cabaret</i>	Vogels	Bern II
kleine bonte specht	<i>Dendrocopos minor ssp. hortorum</i>	Vogels	Bern II
kleine karekiet	<i>Acrocephalus scirpaceus ssp. scirpaceus</i>	Vogels	Bern II
kleine plevier	<i>Charadrius dubius ssp. curonicus</i>	Vogels	Bern II
kleine zilverreiger	<i>Egretta garzetta ssp. garzetta</i>	Vogels	Bern II
kleinst waterhoen	<i>Porzana pusilla ssp. intermedia</i>	Vogels	Bern II
kluut	<i>Recurvirostra avosetta</i>	Vogels	Bern II
kneu	<i>Carduelis cannabina ssp. cannabina</i>	Vogels	Bern II
koolmees	<i>Parus major ssp. major</i>	Vogels	Bern II
kortsnavelboomkruiper	<i>Certhia familiaris ssp. macrodactyla</i>	Vogels	Bern II
kraanvogel	<i>Grus grus ssp. grus</i>	Vogels	Bern II
kruisbek	<i>Loxia curvirostra ssp. curvirostra</i>	Vogels	Bern II
kuifmees	<i>Parus cristatus ssp. mitratus</i>	Vogels	Bern II
kwak	<i>Nycticorax nycticorax ssp. nycticorax</i>	Vogels	Bern II
kwartelkoning	<i>Crex crex</i>	Vogels	Bern II
lepelaar	<i>Platalea leucorodia ssp. leucorodia</i>	Vogels	Bern II
matkop	<i>Parus montanus ssp. rhenanus</i>	Vogels	Bern II
middelste bonte specht	<i>Dendrocopos medius ssp. medius</i>	Vogels	Bern II
nachtegaal	<i>Luscinia megarhynchos ssp. megarhynchos</i>	Vogels	Bern II
nachtzwaluw	<i>Caprimulgus europaeus ssp. europaeus</i>	Vogels	Bern II
nonnetje	<i>Mergus albellus</i>	Vogels	Bern II
noordse stern	<i>Sterna paradisaea</i>	Vogels	Bern II
oehoe	<i>Bubo bubo ssp. bubo</i>	Vogels	Bern II
oeverloper	<i>Tringa hypoleucos</i>	Vogels	Bern II
oeverzwaluw	<i>Riparia riparia ssp. riparia</i>	Vogels	Bern II
ooievaar	<i>Ciconia ciconia ssp. ciconia</i>	Vogels	Bern II

paapje	<i>Saxicola rubetra</i>	Vogels	Bern II
pimpelmees	<i>Parus caeruleus ssp. caeruleus</i>	Vogels	Bern II
porseleinhoen	<i>Porzana porzana</i>	Vogels	Bern II
purperreiger	<i>Ardea purpurea ssp. purpurea</i>	Vogels	Bern II
putter	<i>Carduelis carduelis ssp. carduelis</i>	Vogels	Bern II
ransuil	<i>Asio otus ssp. otus</i>	Vogels	Bern II
rietgors	<i>Emberiza schoeniclus ssp. schoeniclus</i>	Vogels	Bern II
rietzanger	<i>Acrocephalus schoenobaenus</i>	Vogels	Bern II
rode wouw	<i>Milvus milvus ssp. milvus</i>	Vogels	Bern II
roerdomp	<i>Botaurus stellaris ssp. stellaris</i>	Vogels	Bern II
roodborst	<i>Erithacus rubecula ssp. rubecula</i>	Vogels	Bern II
roodborsttapuit	<i>Saxicola torquata ssp. hibernans</i>	Vogels	Bern II
roodhalsfuut	<i>Podiceps grisegena ssp. grisegena</i>	Vogels	Bern II
roodmus	<i>Carpodacus erythrinus ssp. erythrinus</i>	Vogels	Bern II
ruigpootuil	<i>Aegolius funereus ssp. funereus</i>	Vogels	Bern II
sijs	<i>Carduelis spinus</i>	Vogels	Bern II
slechtvalk	<i>Falco peregrinus ssp. peregrinus</i>	Vogels	Bern II
snor	<i>Locustella luscinioides ssp. luscinioides</i>	Vogels	Bern II
sperwer	<i>Accipiter nisus ssp. nisus</i>	Vogels	Bern II
spotvogel	<i>Hippolais icterina</i>	Vogels	Bern II
sprinkhaanzanger	<i>Locustella naevia ssp. naevia</i>	Vogels	Bern II
steenuil	<i>Athene noctua ssp. vidalii</i>	Vogels	Bern II
steltkluit	<i>Himantopus himantopus</i>	Vogels	Bern II
strandleeuwerik	<i>Eremophila alpestris ssp. flava</i>	Vogels	Bern II
strandplevier	<i>Charadrius alexandrinus ssp. alexandrinus</i>	Vogels	Bern II
taigaboomkruiper	<i>Certhia familiaris ssp. familiaris</i>	Vogels	Bern II

tapuit	<i>Oenanthe oenanthe ssp. oenanthe</i>	Vogels	Bern II
tjiftjaf	<i>Phylloscopus collybita ssp. collybita</i>	Vogels	Bern II
torenavalk	<i>Falco tinnunculus ssp. tinnunculus</i>	Vogels	Bern II
tuinfluiter	<i>Sylvia borin ssp. borin</i>	Vogels	Bern II
velduil	<i>Asio flammeus ssp. flammeus</i>	Vogels	Bern II
visarend	<i>Pandion haliaetus ssp. haliaetus</i>	Vogels	Bern II
visdief	<i>Sterna hirundo ssp. hirundo</i>	Vogels	Bern II
vuurgoudhaan	<i>Regulus ignicapillus ssp. ignicapillus</i>	Vogels	Bern II
wespendief	<i>Pernis apivorus</i>	Vogels	Bern II
wielewaal	<i>Oriolus oriolus ssp. oriolus</i>	Vogels	Bern II
winterkoning	<i>Troglodytes troglodytes ssp. troglodytes</i>	Vogels	Bern II
witgat	<i>Tringa ochropus</i>	Vogels	Bern II
witoogeend	<i>Aythya nyroca</i>	Vogels	Bon I
witte kwikstaart	<i>Motacilla alba ssp. alba</i>	Vogels	Bern II
woudaap	<i>Ixobrychus minutus ssp. minutus</i>	Vogels	Bern II
zeearend	<i>Haliaeetus albicilla</i>	Vogels	Bern II, Bon I
zwarte mees	<i>Parus ater ssp. ater</i>	Vogels	Bern II
zwarte roodstaart	<i>Phoenicurus ochruros ssp. gibraltariensis</i>	Vogels	Bern II
zwarte specht	<i>Dryocopus martius ssp. martius</i>	Vogels	Bern II
zwarte stern	<i>Chlidonias niger ssp. niger</i>	Vogels	Bern II
zwartkop	<i>Sylvia atricapilla ssp. atricapilla</i>	Vogels	Bern II
zwartkopmeeuw	<i>Larus melanocephalus</i>	Vogels	Bern II



## Beschermingsregime andere soorten

Naam	Wetenschappelijke naam	Soortgroep
blaasvaren	<i>Cystopteris fragilis</i>	Sporenplanten- varens
groensteel	<i>Asplenium viride</i>	Sporenplanten- varens
schubvaren	<i>Ceterach officinarum</i>	Sporenplanten- varens
akkerboterbloem	<i>Ranunculus arvensis</i>	Zaadplanten
akkerdoornzaad	<i>Torilis arvensis</i>	Zaadplanten
akkerogentroost	<i>Odontites vernus subsp. vernus</i>	Zaadplanten
beklierde ogentroost	<i>Euphrasia rostkoviana</i>	Zaadplanten
berggamander	<i>Teucrium montanum</i>	Zaadplanten
bergnachtorchis	<i>Platanthera montana</i>	Zaadplanten
blauw guichelheil	<i>Anagallis arvensis subsp. foemina</i>	Zaadplanten
bokkenorchis	<i>Himantoglossum hircinum</i>	Zaadplanten
bosboterbloem	<i>Ranunculus polyanthemus subsp. nemorosus</i>	Zaadplanten
bosdravik	<i>Bromopsis ramosa subsp. benekenii</i>	Zaadplanten
brave hendrik	<i>Chenopodium bonus-henricus</i>	Zaadplanten
brede wolfsmelk	<i>Euphorbia platyphyllos</i>	Zaadplanten
breed wollegras	<i>Eriophorum latifolium</i>	Zaadplanten
bruinrode wespenorchis	<i>Epipactis atrorubens</i>	Zaadplanten
dennenorchis	<i>Goodyera repens</i>	Zaadplanten
dreps	<i>Bromus secalinus</i>	Zaadplanten
echte gamander	<i>Teucrium chamaedrys subsp. germanicum</i>	Zaadplanten
franjegentiaan	<i>Gentianella ciliata</i>	Zaadplanten
geelgroene wespenorchis	<i>Epipactis muelleri</i>	Zaadplanten
geplooid vrouwenmantel	<i>Alchemilla subcrenata</i>	Zaadplanten
getande veldsla	<i>Valerianella dentata</i>	Zaadplanten
gevekt zonneroosje	<i>Tuberaria guttata</i>	Zaadplanten
glad biggenkruid	<i>Hypochaeris glabra</i>	Zaadplanten
gladde zegge	<i>Carex laevigata</i>	Zaadplanten

groene nachtorchis	<i>Coeloglossum viride</i>	Zaadplanten
groot spiegelklokje	<i>Legousia speculum-veneris</i>	Zaadplanten
grote bosaardbei	<i>Fragaria moschata</i>	Zaadplanten
grote leeuwenklauw	<i>Aphanes arvensis</i>	Zaadplanten
honingorchis	<i>Herminium monorchis</i>	Zaadplanten
kalkboterbloem	<i>Ranunculus polyanthemos subsp. polyanthemoides</i>	Zaadplanten
kalketrip	<i>Centaurea calcitrapa</i>	Zaadplanten
karthuizeranjer	<i>Dianthus carthusianorum</i>	Zaadplanten
karwijselie	<i>Selinum carvifolia</i>	Zaadplanten
kleine ereprijs	<i>Veronica verna</i>	Zaadplanten
kleine schorseneer	<i>Scorzonera humilis</i>	Zaadplanten
kleine wolfsmelk	<i>Euphorbia exigua</i>	Zaadplanten
kluwenklokje	<i>Campanula glomerata</i>	Zaadplanten
knollathyrus	<i>Lathyrus linifolius</i>	Zaadplanten
knolspirea	<i>Filipendula vulgaris</i>	Zaadplanten
korensla	<i>Arnosaris minima</i>	Zaadplanten
kranskarwij	<i>Carum verticillatum</i>	Zaadplanten
kruiptijm	<i>Thymus praecox</i>	Zaadplanten
lange zonedauw	<i>Drosera longifolia</i>	Zaadplanten
liggende ereprijs	<i>Veronica prostrata</i>	Zaadplanten
moerasgamander	<i>Teucrium scordium</i>	Zaadplanten
muurbloem	<i>Erysimum cheiri</i>	Zaadplanten
naakte lathyrus	<i>Lathyrus aphaca</i>	Zaadplanten
naaldenkervel	<i>Scandix pecten-veneris</i>	Zaadplanten
pijlscheefkelk	<i>Arabis hirsuta subsp. sagittata</i>	Zaadplanten
roggelelie	<i>Lilium bulbiferum subsp. croceum</i>	Zaadplanten
rood peperboompje	<i>Daphne mezereum</i>	Zaadplanten
rozenkransje	<i>Antennaria dioica</i>	Zaadplanten
ruw pazelzaad	<i>Lithospermum arvense</i>	Zaadplanten
scherpkruid	<i>Asperugo procumbens</i>	Zaadplanten
schubzegge	<i>Carex lepidocarpa</i>	Zaadplanten
smalle raai	<i>Galeopsis angustifolia</i>	Zaadplanten
spits havikskruid	<i>Hieracium lactucella</i>	Zaadplanten
steenbraam	<i>Rubus saxatilis</i>	Zaadplanten
stijve wolfsmelk	<i>Euphorbia stricta</i>	Zaadplanten
stofzaad	<i>Monotropa hypopitys</i>	Zaadplanten
tengere distel	<i>Carduus tenuiflorus</i>	Zaadplanten
tengere veldmuur	<i>Minuartia hybrida</i>	Zaadplanten
trogamander	<i>Teucrium botrys</i>	Zaadplanten
veenbloembies	<i>Scheuchzeria palustris</i>	Zaadplanten

vliegenorchis	<i>Ophrys insectifera</i>	Zaadplanten
vroege ereprijs	<i>Veronica praecox</i>	Zaadplanten
wilde averuit	<i>Artemisia campestris</i> <i>subsp. campestris</i>	Zaadplanten
wilde ridderspoor	<i>Consolida regalis</i>	Zaadplanten
wilde weit	<i>Melampyrum arvense</i>	Zaadplanten
wolfskers	<i>Atropa bella-donna</i>	Zaadplanten
zandwolfsmelk	<i>Euphorbia seguieriana</i>	Zaadplanten
zinkviooltje	<i>Viola lutea subsp.</i> <i>calaminaria</i>	Zaadplanten
zweedse kornoelje	<i>Cornus suecica</i>	Zaadplanten
vliegend hert	<i>Lucanus cervus</i>	Insecten-kevers
beekkrombout	<i>Gomphus vulgatissimus</i>	Insecten-libellen
bosbeekjuffer	<i>Calopteryx virgo</i>	Insecten-libellen
donkere waterjuffer	<i>Coenagrion armatum</i>	Insecten-libellen
gevlekte glanslibel	<i>Somatochlora</i> <i>flavomaculata</i>	Insecten-libellen
gewone bronlibel	<i>Cordulegaster boltonii</i>	Insecten-libellen
hoogveenglanslibel	<i>Somatochlora arctica</i>	Insecten-libellen
kempense heidelibel	<i>Sympetrum</i> <i>depressiusculum</i>	Insecten-libellen
speerwaterjuffer	<i>Coenagrion hastulatum</i>	Insecten-libellen
aardbeivlinder	<i>Pyrgus malvae</i>	Insecten- dagvlinders
bosparelmoervlinder	<i>Melitaea athalia</i>	Insecten- dagvlinders
bruin dikkopje	<i>Erynnis tages</i>	Insecten- dagvlinders
bruine eikenpage	<i>Satyrium ilicis</i>	Insecten- dagvlinders
duinparelmoervlinder	<i>Argynnis niobe</i>	Insecten- dagvlinders
gentiaanblauwtje	<i>Maculineaalcon</i>	Insecten- dagvlinders
grote parelmoervlinder	<i>Argynnis aglaja</i>	Insecten- dagvlinders
grote vos	<i>Nymphalis polychloros</i>	Insecten- dagvlinders
grote weerschijnvlinder	<i>Apatura iris)</i>	Insecten- dagvlinders
iepenpage	<i>Satyrium w-album</i>	Insecten- dagvlinders
kleine heivlinder	<i>Hipparchia statilinus</i>	Insecten- dagvlinders

kleine ijsvogelvinder	<i>Limenitis camilla</i>	Insecten- dagvlinders
kommavinder	<i>Hesperia comma</i>	Insecten- dagvlinders
sleedoornpage	<i>Thecla betulae</i>	Insecten- dagvlinders
spiegeldikkopje	<i>Heteropterus morpheus</i>	Insecten- dagvlinders
veenbesblauwtje	<i>Plebejus optilete</i>	Insecten- dagvlinders
veenbesparelmoervinder	<i>Boloria aquilonaris</i>	Insecten- dagvlinders
veenhooibeestje	<i>Coenonympha tullia</i>	Insecten- dagvlinders
veldparelmoervinder	<i>Melitaea cinxia</i>	Insecten- dagvlinders
zilveren maan	<i>Boloria selene</i>	Insecten- dagvlinders
europese rivierkreeft	<i>Astacus astacus</i>	Kreeftachtigen
beekdonderpad	<i>Cottus rhenanus</i>	Vissen
beekprik	<i>Lampetra planeri</i>	Vissen
elrits	<i>Phoxinus phoxinus</i>	Vissen
gestippelde alver	<i>Alburnoides bipunctatus</i>	Vissen
grote modderkruiper	<i>Misgurnus fossilis</i>	Vissen
kwabaal	<i>Lota lota</i>	Vissen
alpenwatersalamander	<i>Mesotriton alpestris</i>	Amfibieën
bruine kikker	<i>Rana temporaria</i>	Amfibieën
gewone pad	<i>Bufo bufo</i>	Amfibieën
kleine watersalamander	<i>Lissotriton vulgaris</i>	Amfibieën
meerkikker	<i>Rana ridibunda</i>	Amfibieën
middelste groene kikker/bastaard kikker	<i>Pelophylax kl. esculentus</i>	Amfibieën
vinpootsalamander	<i>Lissotriton helveticus</i>	Amfibieën
vuursalamander	<i>Salamandra salamandra</i>	Amfibieën
adder	<i>Vipera berus ssp. berus</i>	Reptielen
hazelworm	<i>Anguis fragilis</i>	Reptielen
levendbarende hagedis	<i>Zootoca vivipara</i>	Reptielen
ringslang	<i>Natrix natrix</i>	Reptielen
aardmuis	<i>Microtus agrestis</i>	Zoogdieren- landzoogdieren
boomarter	<i>Martes martes</i>	Zoogdieren- landzoogdieren
bosmuis	<i>Apodemus sylvaticus</i>	Zoogdieren- landzoogdieren

bunzing	<i>Mustela putorius</i>	Zoogdieren-landzoogdieren
damhert	<i>Dama dama</i>	Zoogdieren-landzoogdieren
das	<i>Meles meles</i>	Zoogdieren-landzoogdieren
dwergmuis	<i>Micromys minutus</i>	Zoogdieren-landzoogdieren
dwergspitsmuis	<i>Sorex minutus</i>	Zoogdieren-landzoogdieren
edelhert	<i>Cervus elaphus</i>	Zoogdieren-landzoogdieren
eekhoorn	<i>Sciurus vulgaris</i>	Zoogdieren-landzoogdieren
egel	<i>Erinaceus europeus</i>	Zoogdieren-landzoogdieren
eikelmuis	<i>Eliomys quercinus</i>	Zoogdieren-landzoogdieren
gewone bosspitsmuis	<i>Sorex araneus</i>	Zoogdieren-landzoogdieren
grote bosmuis	<i>Apodemus flavicollis</i>	Zoogdieren-landzoogdieren
haas	<i>Lepus europeus</i>	Zoogdieren-landzoogdieren
hermelijn	<i>Mustela erminea</i>	Zoogdieren-landzoogdieren
huisspitsmuis	<i>Crocidura russula</i>	Zoogdieren-landzoogdieren
konijn	<i>Oryctolagus cuniculus</i>	Zoogdieren-landzoogdieren
molmuis	<i>Arvicola scherman</i>	Zoogdieren-landzoogdieren
ondergrondse woelmuis	<i>Pitymys subterraneus</i>	Zoogdieren-landzoogdieren
ree	<i>Capreolus capreolus</i>	Zoogdieren-landzoogdieren
rosse woelmuis	<i>Clethrionomys glareolus</i>	Zoogdieren-landzoogdieren
steenmarter	<i>Martes foina</i>	Zoogdieren-landzoogdieren
tweekleurige bosspitsmuis	<i>Sorex coronatus</i>	Zoogdieren-landzoogdieren
veldmuis	<i>Microtus arvalis</i>	Zoogdieren-landzoogdieren

veldspitsmuis	<i>Crocidura leucodon</i>	Zoogdieren- landzoogdieren
vos	<i>Vulpes vulpes</i>	Zoogdieren- landzoogdieren
waterspitsmuis	<i>Neomys fodiens</i>	Zoogdieren- landzoogdieren
wezel	<i>Mustela nivalis</i>	Zoogdieren- landzoogdieren
wild zwijn	<i>Sus scrofa</i>	Zoogdieren- landzoogdieren
woelrat	<i>Arvicola terrestris</i>	Zoogdieren- landzoogdieren
gewone zeehond	<i>Phoca vitulina</i>	Zoogdieren- zeezoogdieren
grijze zeehond	<i>Halichoerus grypus</i>	Zoogdieren- zeezoogdieren

## Vrijgestelde soorten provincie Gelderland

Nederlandse Naam	Wetenschappelijke Naam
<b>Zoogdieren</b>	
Aardmuis	<i>Microtus agrestis</i>
Bosmuis	<i>Apodemus sylvaticus</i>
Dwergmuis	<i>Micromys minutus</i>
Dwergspitsmuis	<i>Sorex minutus</i>
Egel	<i>Erinaceus europaeus</i>
Gewone bosspitsmuis	<i>Sorex araneus</i>
Haas	<i>Lepus europeus</i>
Huisspitsmuis	<i>Crocidura russula</i>
Konijn	<i>Oryctolagus cuniculus</i>
Ondergrondse woelmuis	<i>Pitymys subterraneus</i>
Ree	<i>Capreolus capreolus</i>
Rosse woelmuis	<i>Clethrionomys glareolus</i>
Tweekleurige bosspitsmuis	<i>Sorex coronatus</i>
Veldmuis	<i>Microtus arvalis</i>
Vos	<i>Vulpes vulpes</i>
Woelrat	<i>Arvicola terrestris</i>
<b>Amfibieën en reptielen</b>	
Bruine kikker	<i>Rana temporaria</i>
Gewone pad	<i>Bufo bufo</i>
Kleine watersalamander	<i>Triturus vulgaris</i>
Meerkikker	<i>Pelophylax ridibundus</i> ( <i>Rana ridibunda</i> )
Middelste groene kikker / Bastaardkikker	<i>Pelophylax klepton esculentus</i> ( <i>Rana esculenta</i> )



Staring Advies  
Jonker Emilweg 11  
6997 CB Hoog-Keppel  
T 0314 641 910  
[info@staringadvies.nl](mailto:info@staringadvies.nl)

---