



Quickscan natuurtoets + ecologisch advies

Goossensweg 7 in Winterswijk-Meddo

In opdracht van Dhr. N. Goossens

Colofon

Quickscan natuurtoets + ecologisch advies Goossensweg 7 in Winterswijk-Meddo

Opdrachtgever	Dhr. N. Goossens
Contactpersoon	Dhr. N. Goossens
Opdrachtnemer	Staring Advies Jonker Emilweg 11 6997 CB Hoog-Keppel
Rapportnummer	2424
Auteur	S.J.J. Wamelink
Controle	Ing. R. Boerboom
Publicatiedatum:	24 maart 2022
Foto voorblad	Plangebied (foto: S.J.J. Wamelink)

Copyright

Niets uit dit rapport mag worden verveelvoudigd en/of openbaar gemaakt worden zonder voorafgaande schriftelijke toestemming van de opdrachtgever, noch mag het zonder een dergelijke toestemming worden gebruikt voor enig ander werk dan waarvoor het is vervaardigd.

Aansprakelijkheid

Dit onderzoek is uitgevoerd conform de toepasselijke en van kracht zijnde natuurwet- en regelgeving. Het onderzoek betreft een momentopname en geeft een inschatting van de geschiktheid van de onderzoekslocatie voor beschermde soorten. Het voorkomen van beschermde soorten is echter nooit met zekerheid te voorspellen. Staring Advies accepteert geen aansprakelijkheid ten aanzien van beslissingen die de opdrachtgever neemt naar aanleiding van het door Staring Advies uitgevoerde onderzoek. Staring Advies is niet aansprakelijk voor gevolgschade, alsmede voor schade welke voortvloeit uit toepassingen van de resultaten van werkzaamheden of andere gegevens verkregen van Staring Advies; opdrachtgever vrijwaart Staring Advies voor aanspraken van derden in verband met deze toepassing.

Netwerk Groene Bureaus

Staring Advies is lid van het Netwerk Groene Bureaus (NGB) de brancheorganisatie voor groene adviesbureaus. Het netwerk hanteert een gedragscode die opdrachtgevers en andere belanghebbenden een basis biedt om de leden aan te spreken op de kwaliteit van hun werk.

www.netwerkgroenebureaus.nl

Inhoud

Samenvatting.....	3
1 Inleiding en doel.....	4
1.1 Inleiding.....	4
1.2 Doel.....	4
2 Gebiedsbeschrijving en geplande werkzaamheden	5
2.1 Gegevens plangebied.....	5
2.2 Beschrijving van het plangebied	5
2.3 Beschrijving van het onderzoeksgebied.....	6
2.4 Geplande werkzaamheden	6
3 Beschermd status plangebied.....	8
3.1 Gebiedsbescherming.....	8
3.2 Natuurnetwerk Nederland	8
3.3 Natura 2000.....	10
3.4 Houtopstanden	13
4 Beschermd soorten plangebied	14
4.1 Methode	14
4.2 Resultaten	15
5 Wet natuurbescherming.....	21
6 Conclusie.....	24
7 Ecologisch advies “De Giffel”	25
7.1 Winningskuil steenfabriek	25
7.2 Geriefbos steenfabriek.....	26
7.3 Waterput steenfabriek.....	28
Bijlage 1 Impressie plangebied	30
Bijlage 2 Wettelijk kader Wet natuurbescherming	33
Bijlage 3 Beschermd plant- en diersoorten.....	41

Samenvatting

Uit de quickscan natuurtoets blijkt dat voor de geplande activiteit, bestaande uit het realiseren van een woonhuis aan de Goossensweg in Winterswijk-Meddo, geen aanvullend onderzoek of ontheffingsaanvraag in het kader van beschermde soorten flora en fauna noodzakelijk is.

Bij werkzaamheden en activiteiten moet altijd rekening worden gehouden met broedvogels. De geplande werkzaamheden moeten buiten het broedseizoen worden uitgevoerd of ruim voor aanvang van het broedseizoen gestart worden en/of er dient te worden voorkomen dat broedvogels zich lokaal vestigen. Bezette nesten mogen, ongeacht de tijd van het jaar, niet worden verstoord.

Nadere toetsing in de vorm van het uitvoeren van een AERIUS-berekening is noodzakelijk om te bepalen of er sprake is van negatieve effecten door stikstofdepositie op nabijgelegen Natura 2000-gebieden in de gebruiksfase. Uitvoering van een Natura 2000 Voortoets en/of een vergunningsaanvraag voor beschermde GNN/NNN natuurgebieden is niet aan de orde. Een kapmelding bij de provincie Gelderland voor beschermde houtopstanden is ook niet aan de orde.

Dit zijn de uitkomsten van het onderzoek dat is gehouden naar aanleiding van de plannen om aan de Goossensweg 7 in Winterswijk-Meddo een woonhuis te realiseren. Dit kan negatieve gevolgen hebben voor beschermde plant- en diersoorten. Daarom is onderzoek noodzakelijk om te voldoen aan de Wet Natuurbescherming.

Staring Advies voerde het onderzoek uit in opdracht van de heer Goossens. Het bureau deed literatuuronderzoek in de Nationale Databank Flora en Fauna en voerde veldonderzoek uit op de locatie.

1 Inleiding en doel

1.1 Inleiding

Aan de Goossensweg in Winterswijk-Meddo is men onder andere voornemens een woonhuis te realiseren. Voor deze activiteit verlangt de huidige wetgeving een gedegen onderzoek naar flora en fauna in verband met de zorgplicht die de Wet natuurbescherming een plannenmaker oplegt.

Bij een ruimtelijke ontwikkeling moet, in het kader van de Wet natuurbescherming, aangetoond worden dat er geen sprake is van aantasting van beschermde natuurgebieden en beschermde plant- en diersoorten. Om in te schatten wat het effect van de plannen is op beschermde natuurgebieden en beschermde soorten wordt een quickscan natuurtoets uitgevoerd.

Daarnaast is men voornemens enkele landschappelijke verbeteringen rondom de Goossensweg 7 uit te voeren.

De heer Goossens is initiatiefnemer van deze plannen en heeft aan Staring Advies gevraagd om een quickscan natuurtoets uit te voeren en een ecologisch advies uit te brengen voor de voorgenomen landschappelijke verbeteringen.

1.2 Doel

Het doel van de quickscan natuurtoets is om snel te inventariseren of door de geplande activiteiten schade kan ontstaan aan beschermde natuurgebieden en beschermde flora of fauna. Wanneer dit het geval is wordt vervolgens geadviseerd over het noodzakelijk vervolgonderzoek en eventuele procedurele vervolgstappen.

In het ecologisch advies, voor uitvoering van de landschappelijke verbeteringen, wordt onder andere ingegaan op hoe de ecologische waarden versterkt kunnen worden. Onderdeel van het ecologisch advies is tevens het aandragen van concrete beheersmaatregelen om de huidige en toekomstige natuurwaarden te behouden.

2 Gebiedsbeschrijving en geplande werkzaamheden

2.1 Gegevens plangebied

Quickscan natuurtoets

Locatie: Goossensweg
Kadastraal: WTW00-P-282
Plaats: Winterswijk-Meddo
Gemeente: Winterswijk
Provincie: Gelderland

Ecologisch advies

Locatie: Goossensweg 7 e.o.
Kadastraal: WTW00-P-282 + WTW00-P-452
Plaats: Winterswijk-Meddo
Gemeente: Winterswijk
Provincie: Gelderland

2.2 Beschrijving van het plangebied

Het plangebied omvat twee deelgebieden. In één van de deelgebieden staat realisatie van een woonhuis gepland. Voor deze locatie aan de Goossensweg wordt een quickscan natuurtoets uitgevoerd. Het andere deelgebied bestaat uit enkele locaties rondom het woonhuis aan de Goossensweg 7 waar enkele landschappelijke verbeteringen uitgevoerd gaan worden. Hiervoor is in dit rapport een ecologisch advies / plan van aanpak opgesteld.

Quickscan natuurtoets

Het plangebied bevindt zich in het buitengebied van de Gemeente Winterswijk, ten noordoosten van de woonkern Meddo (zie figuur 1). Het plangebied wordt bepaald door een agrarisch graslandperceel met restanten van een oude steenoven en een berkenboom. De noordzijde van het plangebied grenst aan de Goossensweg, de oostzijde aan de Beijersdijk, de zuidzijde aan een opgaande groenstructuur en de westzijde aan een graslandperceel met een boomgaard met enkele oude hoogstam-fruitbomen. De directe omgeving van het plangebied bestaat uit natuurontwikkelingsterreinen, agrarische percelen, bosschages en enkele vrijstaande woonhuizen en -boerderijen met bijgebouwen (zie figuur 2).

Ecologisch advies

Het plangebied 'De Giffel' wordt bepaald door een agrarisch graslandperceel met restanten van een oude waterput, een oud loofbosperceel ('geriefbos') en enkele oude winningskuilen (kleiwinning steenfabriek).

De locaties in het plangebied bevinden zich in het buitengebied van de Gemeente Winterswijk, ten noordoosten van de woonkern Meddo (zie figuur 1). De directe omgeving

bestaat uit natuurontwikkelingsterreinen, agrarische percelen, bosschages en enkele vrijstaande woonhuizen en -boerderijen met bijgebouwen (zie figuur 2).

2.3 Beschrijving van het onderzoeksgebied

Om het eventuele verstorend effect van de geplande activiteiten op beschermde natuurwaarden in de directe omgeving van het plangebied (externe werking) in te kunnen schatten is een groter gebied onderzocht dan het plangebied zelf. Het onderzoeksgebied, met daarbinnen het plangebied voor de quickscan natuurtoets, wordt bepaald door bosschages, verharding, agrarische percelen en een boomgaard met enkele oude hoogstam-fruitbomen (zie figuur 2).

2.4 Geplande werkzaamheden

Quickscan natuurtoets

Men is voornemens om de voormalige steenoven 'Het Fabriek Goossens' op enclave de Giffel aan de Goossensweg in ere te herstellen. Het woonhuis wordt gebouwd op de fundering van de voormalige steenoven. Het gebouw zal in klassieke stijl worden opgetrokken en een bescheiden schoorsteen hebben (een belangrijk uiterlijk kenmerk van een steenfabriek). De originele toegangsweg zal worden gebruikt en voorzien worden van een bestrating van veldkeien. De locatie van de bijgebouwen zal worden bepaald in samenspraak met de gemeente Winterswijk. Als ontwerp wordt gedacht aan een droogschuur. De locatie krijgt geen tuin.

Ecologisch advies “De Giffel”

Men is verder voornemens enkele landschappelijke verbeteringen uit te voeren. Hiervoor heeft onderzoeksbureau RAAP in juli 2021 een cultuurhistorisch onderzoek uitgevoerd. Zij hebben geadviseerd om enkele cultuurhistorisch relevante landschapselementen te herstellen en zichtbaar te maken. Hierbij is behoud en versterken van de ecologische waarden één van de uitgangspunten. De te herstellen landschapselementen betreffen een oud geriefbos, een oude waterput en twee soorten winningskuilen (kleiwinning steenfabriek).



Figuur 1. Globale ligging het plangebied 'quicksan natuurtoets' (rood) en plangebied 'Ecologisch advies' (zwart). Bron: Provincie Gelderland (2022).

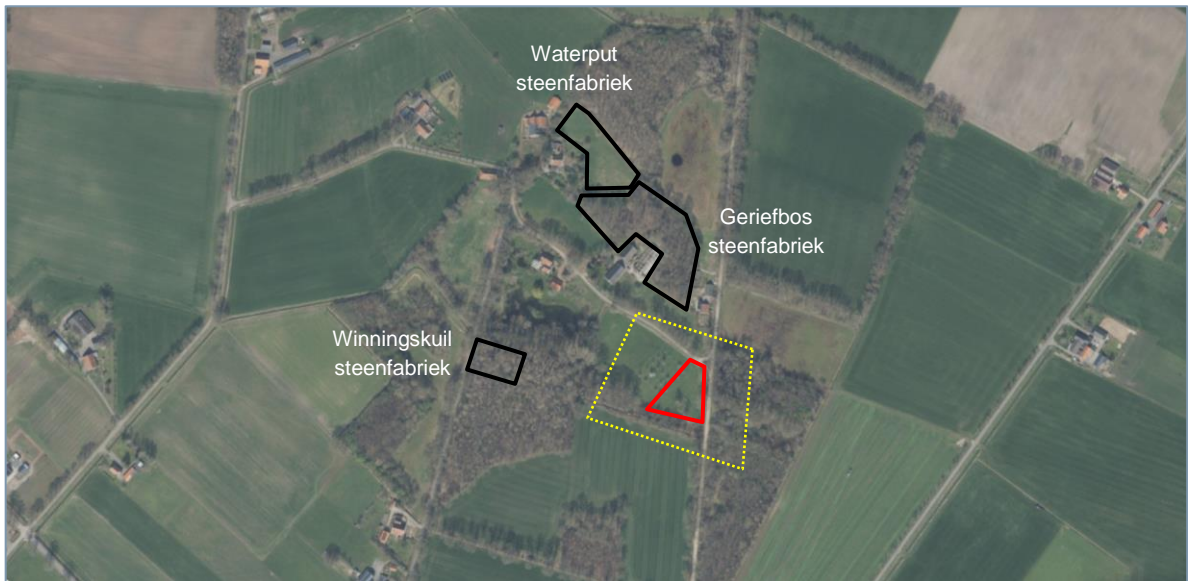

Figuur 2. Luchtfoto van het plangebied 'quicksan natuurtoets' (rood) en plangebied 'Ecologisch advies' (zwart). Het onderzoeksgebied voor de quickscan natuurtoets is met een gele stippellijn omkaderd. Bron: Provincie Gelderland (2022).

3 Beschermd status plangebied

3.1 Gebiedsbescherming

In Nederland bestaat het Natuurnetwerk Nederland. Dit is een netwerk van bestaande en nieuw aan te leggen natuurgebieden. Het netwerk moet natuurgebieden beter verbinden met elkaar en met het omringende agrarisch gebied. In paragraaf 3.2 wordt het plangebied behandeld in relatie tot de bescherming van het Natuurnetwerk Nederland (NNN).

De Wet natuurbescherming gaat over gebiedsbescherming en soortenbescherming. Wat betreft de gebiedsbescherming beschermt de Wet natuurbescherming Natura 2000-gebieden. Dit is een Europees, samenhangend netwerk van beschermde natuurgebieden. In paragraaf 3.3 wordt het plangebied behandeld in relatie tot de bescherming van Natura 2000-gebieden. Daarnaast beschermt de Wet natuurbescherming bos van minimaal 10 are en bomenrijen van minimaal 21 bomen. In paragraaf 3.4 wordt het plangebied behandeld in relatie tot deze beschermde houtopstanden

3.2 Natuurnetwerk Nederland

3.2.1 Conclusie

Het plangebied ligt niet in het NNN. Er vinden bovendien geen ruimtelijke ontwikkelingen plaats. De kernkwaliteiten van het NNN worden niet aangetast. Er hoeft geen verdere toetsing uitgevoerd te worden.

3.2.2 Gelderse Natuurnetwerk

De gebieden van het Natuurnetwerk Nederland (NNN) worden in de provincie Gelderland het Gelders Natuurnetwerk (GNN) genoemd. Naast het GNN bestaat in de provincie Gelderland ook de Groene Ontwikkelingszone (GO).

Gelders Natuurnetwerk (GNN)

Het GNN bestaat uit alle bestaande natuur en een zoekgebied voor nog te realiseren nieuwe natuur. In het GNN geldt: in de basis hier geen nieuwe initiatieven. Er zijn enkele uitzonderingen mogelijk. Dat zijn ontwikkelingen van een groot algemeen of provinciaal belang of waarvoor - overtuigend gemotiveerd – geen alternatieven bestaan. Voor dergelijke uitzonderingen gelden specifieke spelregels die garanderen dat het GNN in stand blijft (het nee, tenzij principe). Dat betekent dat hier geen ruimte is voor nieuwe projecten die de aanwezige en potentiële natuurwaarden significant aantasten.

Groene Ontwikkelzones (GO)

De GO is een gebied waar partners en partijen worden uitgenodigd om actief 'groene' doelen mee te helpen realiseren. Er is in dit gebied ruimte voor de verdere ontwikkeling

van bestaande en bij het gebied behorende bedrijvigheid of bewoning. Afhankelijk van het type en de schaal van de ontwikkeling vraagt de provincie om een (extra) bijdrage te leveren aan de GO.

3.2.3 Plangebied

Het plangebied ligt niet in het GNN of in een GO (zie figuur 3). Op enige afstand van het plangebied zijn enkele bosschages, heideterreintjes en bloemrijke graslanden aangewezen als bestaande natuur binnen het GNN. Enkele agrarische percelen en bosschages rondom deze GNN-gebieden zijn aangewezen als GO (zie figuur 3).

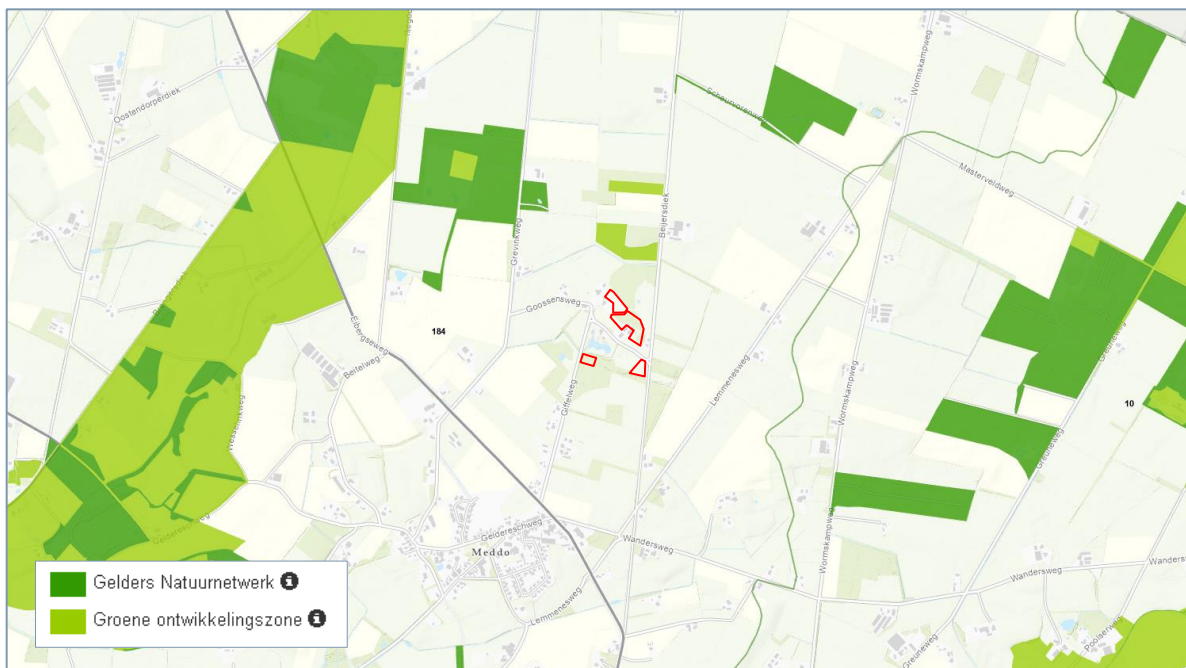

Figuur 3. Ligging van het plangebied (rood) ten opzichte van het GNN en de GO, bron: Provincie Gelderland 2022.

3.3 Natura 2000

3.3.1 Conclusie

Er vinden geen ruimtelijke ingrepen plaats in of nabij een Natura 2000-gebied. Door de aard en de beperkte omvang van de activiteiten en door de afstand tussen het plangebied en het dichtstbijzijnde Natura 2000-gebied 'Zwillbrocker Venn u. Ellewicker Feld' en overige Natura 2000-gebieden worden geen significante negatieve effecten op de instandhoudingsdoelen en ontwikkelingsopgaven verwacht door directe verstoringsfactoren als oppervlakteverlies of versnippering. Significante negatieve effecten door indirecte verstoringsfactoren als trillingen, optische verstoring, geluidsverstoring, lichtverstoring en stikstofdepositie zijn ook op voorhand uit te sluiten. Het uitvoeren van een Natura 2000 Voortoets is niet noodzakelijk. Het uitvoeren van een AERIUS-berekening is wel noodzakelijk om te bepalen of er sprake is van negatieve effecten door stikstofdepositie in de gebruiksfase.

3.3.2 Natura 2000

De Europese Unie heeft een zeer gevarieerde en rijke natuur, die van grote biologische, esthetische en economische waarde is. Om deze natuur te behouden heeft de Europese Unie het initiatief genomen voor Natura 2000. Dit is een samenhangend netwerk van beschermde natuurgebieden. De Wet natuurbescherming beschermt onder andere Natura 2000-gebieden. Voor activiteiten die significante, negatieve effecten hebben op de kernkwaliteiten van een Natura 2000-gebied is een vergunning nodig.

3.3.3 Plangebied

Het plangebied ligt niet in een Natura 2000-gebied. Het plangebied ligt op enige afstand van het meest nabijgelegen Natura 2000-gebied, het Duitse Natura 2000-gebied 'Zwillbrocker Venn u. Ellewicker Feld', vanaf circa 2 kilometer (zie figuur 4). Overige Natura 2000-gebieden zoals het Duitse Natura 2000-gebied 'Berkel' en het meest nabijgelegen Nederlandse Natura 2000-gebied 'Korenburgerveen' liggen op ruimere afstand van het plangebied, vanaf ruim 3,9 kilometer.

Het plangebied ligt niet binnen een Natura 2000-gebied. Significante negatieve effecten op de instandhoudingsdoelen en ontwikkelingsopgaven van desbetreffende Natura 2000-gebieden door directe verstoringsfactoren als oppervlakteverlies of versnippering worden niet verwacht. Door de ruime afstand tot de Natura 2000-gebieden 'Zwillbrocker Venn u. Ellewicker Feld' en overige Natura 2000-gebieden als het 'Korenburgerveen' kunnen ook indirecte verstoringen als licht, geluid en trillingen niet op voorhand uitgesloten worden, met uitzondering van stikstofdepositie.

Stikstofdepositie

Stikstof is één van de grootste obstakels bij de realisatie van de Natura 2000-doelen. In veel Natura 2000-gebieden, waaronder ook 'Zwillbrocker Venn u. Ellewicker Feld' en 'Korenburgerveen', is de overbelasting door stikstofdepositie een groot probleem voor de

realisatie van de instandhoudingsdoelstellingen. Het gaat daarbij om de gevolgen van stikstofdepositie afkomstig uit de landbouw, het verkeer en de industrie op voor stikstof gevoelige habitats. Een aantal van de habitattypen in de nabijgelegen Natura 2000-gebieden 'Zwillbrocker Venn u. Ellewicker Feld' en 'Korenburgerveen' zijn gevoelig voor depositie van stikstof (bron: Natura2000.nl).

De inzet van werktuigen en de tijdelijke toename van verkeer door aan- en afvoer van materialen tijdens de geplande werkzaamheden kan resulteren in extra emissie van stikstof op nabijgelegen gevoelige habitats van de Natura 2000-gebieden 'Zwillbrocker Venn u. Ellewicker Feld' en 'Korenburgerveen'. Indien significante negatieve effecten op de instandhoudingsdoelen door stikstofdepositie niet op voorhand uit te sluiten zijn diende tot 1 juli 2021 voor deze werkzaamheden een AERIUS-berekening uitgevoerd te worden.

In de nieuwe wet Stikstofreductie en natuurverbetering, welke op 1 juli 2021 in werking is getreden, staat echter een vrijstelling van de natuurvergunningplicht voor sloop- en bouwactiviteiten. Deze vrijstelling maakt vergunningverlening makkelijker voor de aanleg en bouw van onder andere woningen, utiliteitsbouw, energieprojecten en activiteiten in de grond-, weg- en waterbouw. Deze vrijstelling is mogelijk omdat de stikstofemissies die vrijkomen bij sloop- en bouwactiviteiten uiteindelijk kunnen worden gecompenseerd. Het kabinet reserveert van 2021 tot 2030 twee miljard euro voor stikstofreducerende maatregelen in en buiten de bouw. Het Rijk maakt afspraken met de bouwsector over deze reductie en bijbehorende maatregelen, gericht op emissiearme werk- en voertuigen. De maatregelen worden onderdeel van de structurele aanpak stikstof. Hierin komt ook drie miljard euro beschikbaar voor natuurherstel en –versterking. Het kabinet benadrukt dat de (stikstof)effecten van de bouwvrijstelling periodiek worden gemonitord, zodat tijdig bijsturen mogelijk is.

Aangezien er vanaf 1 juli 2021 een vrijstelling geldt voor ruimtelijke ontwikkelingen en bouwactiviteiten (bouwfase) is het uitvoeren van een AERIUS-berekening voor werkzaamheden in de bouwfase (nieuwbouw van één woning) niet noodzakelijk.

De woning wordt gasloos opgeleverd. Echter is er wel sprake van extra verkeersbewegingen door ingebruikname van de woning. Het uitvoeren van een AERIUS-berekening voor activiteiten in de gebruiksfase is noodzakelijk.

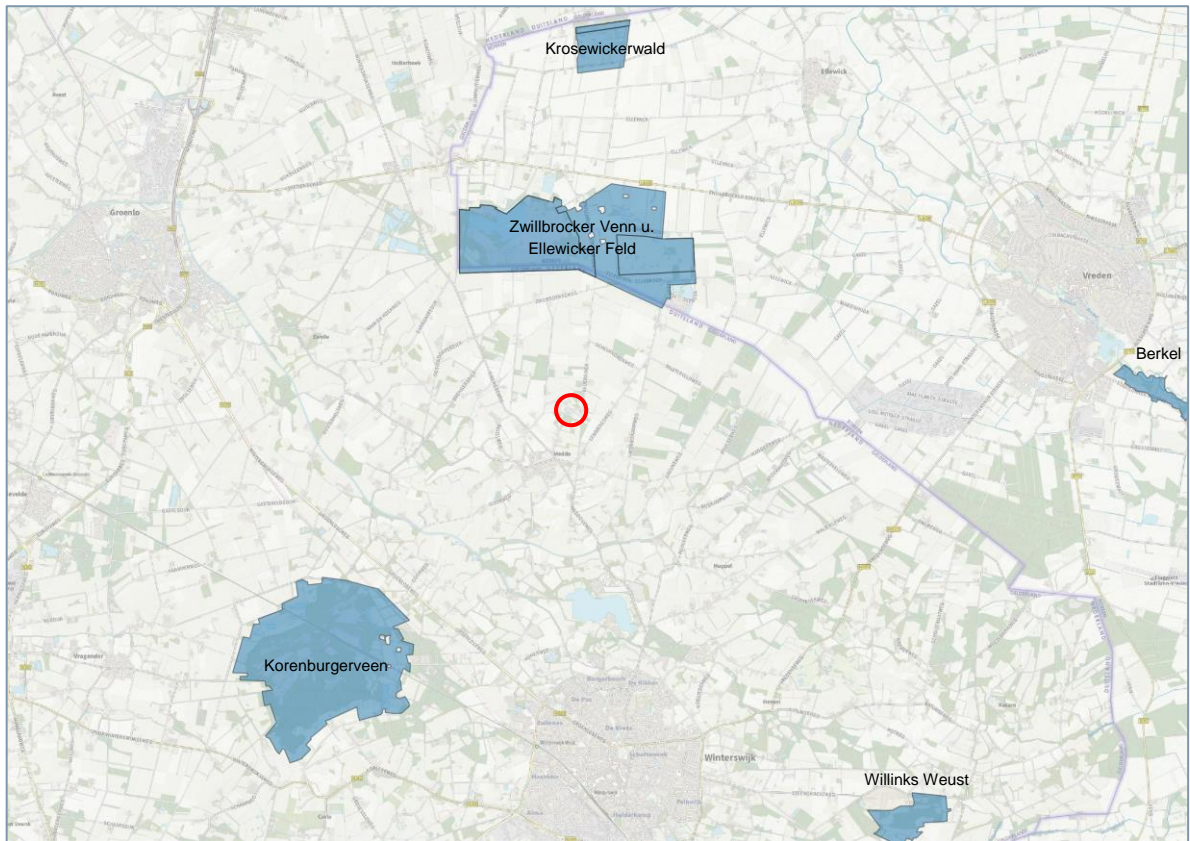

Figuur 4. Ligging van het plangebied (rood) ten opzichte van nabijgelegen Natura 2000-gebieden (blauw), bron: Geoportaal van Overijssel 2022.

3.4 Houtopstanden

3.4.1 Conclusie

Een kapmelding bij de provincie Gelderland voor beschermde houtopstanden is niet aan de orde.

3.4.2 Houtopstanden

De Wet natuurbescherming beschermt bos van minimaal 10 are en bomenrijen van minimaal 21 bomen gelegen buiten de bebouwde kom (de zogenaamde 'houtopstanden'). Als men voornemens is houtopstanden te kappen die onder de Wet natuurbescherming vallen dan moet een kapmelding bij de provincie Gelderland worden ingediend. Er zijn enkele uitzonderingen waarbij een kapmelding niet is vereist.

3.4.3 Plangebied

Het plangebied ligt buiten de bebouwde kom (zie figuur 1). Naast de kap van één solitaire berk worden er geen beschermde houtopstanden gekapt. Een kapmelding bij de provincie Gelderland is daarom niet aan de orde.

4 Beschermden soorten plangebied

4.1 Methode

Het verzamelen van gegevens heeft op twee manieren plaatsgevonden: via een literatuuronderzoek en een gericht veldonderzoek.

Literatuuronderzoek

Ter ondersteuning van het veldonderzoek werd de Nationale Databank Flora en Fauna (NDFF) geraadpleegd. Deze database geeft informatie over waarnemingen van beschermde en zeldzame planten en dieren in Nederland. In de NDFF zijn uitsluitend gevalideerde gegevens opgeslagen. De NDFF is de meest complete databank voor de actuele verspreiding van Nederlandse flora en fauna met meer dan 100 miljoen waarnemingen. De databank wordt dagelijks aangevuld met recente waarnemingen. De NDFF is echter niet vlakdekkend en volledig. In de NDFF is voor een zoekgebied met een straal van circa 1 km rond het plangebied gezocht naar waarnemingen van beschermde soorten, uit de afgelopen 10 jaar.

Veldonderzoek

Een onderzoeker van Staring Advies onderzocht het plangebied om een inschatting te maken van de beschermde soorten die aanwezig kunnen zijn en om beschermde flora en fauna waar te nemen (zie tabel 1).

Onderzoeker	Bezoekronde	Datum	Tijd	Weersomstandigheden
S. Wamelink	1	25-02-2022	09.00 uur	Onbewolkt, droog, 11 °C, wind 1-2 Bft

Tabel 1. Veldonderzoek.

4.2 Resultaten

Deze paragraaf bespreekt de resultaten van het literatuuronderzoek en het veldonderzoek.

4.2.1 Literatuuronderzoek

Flora

De NDFF maakt voor het zoekgebied geen melding van beschermde plantensoorten.

Broedvogels

De NDFF maakt voor het zoekgebied melding van diverse beschermde vogelsoorten. Een deel van de waarnemingen betreft overvliegende vogels zonder binding met het gebied. Een deel van de vogelsoorten kunnen hier of in de omgeving wel een territorium bezetten, waardoor ze gebruik kunnen maken van het plangebied. Van de in de NDFF vermelde boomvalk, buizerd, havik, huismus, kerkuil, ooievaar, ransuil, roek, slechtvalk, sperwer, steenuil, wespendif en zwarte wouw zijn de vaste rust- en verblijfplaatsen en nestlocaties jaarrond beschermd. Van de waargenomen soorten slechtvalk, wespendif en zwarte wouw zijn echter uitsluitend overvliegende exemplaren waargenomen zonder binding met de omgeving. Deze worden daarom niet verder behandeld.

Zoogdieren

De NDFF maakt voor het zoekgebied melding van een aantal beschermde zoogdiersoorten. Het betreft de volgende soorten:

- Nationaal beschermde soorten: aardmuis, bosmuis, bunzing, das, dwergmuis, dwergspitsmuis, eekhoorn, egel, haas, huisspitsmuis, konijn, ree, rosse woelmuis, steenmarter en veldmuis¹.
- Internationaal beschermde soorten (Habitatrichtlijn): gewone dwergvleermuis, laatvlieger, rosse vleermuis, ruige dwergvleermuis en vale vleermuis.

Amfibieën, reptielen en vissen

De NDFF maakt voor het zoekgebied melding van het voorkomen van de volgende beschermde amfibieënsoorten:

- Nationaal beschermde soorten: bruine kikker en gewone pad¹.
- Internationaal beschermde soorten (Habitatrichtlijn): kamsalamander.

Ongewervelde dieren

De NDFF maakt voor het zoekgebied melding van het voorkomen van enkele beschermde ongewervelde diersoorten. Het betreft de volgende dagvlindersoorten:

- Nationaal beschermde soorten: grote vos, grote weerschijnvlinder, iepenpage en kleine ijsvogelvlinder¹.

¹ Deze soorten zijn in de provincie Gelderland, met uitzondering van bunzing, das, eekhoorn, grote vos, grote weerschijnvlinder, iepenpage, kleine ijsvogelvlinder en steenmarter, vrijgesteld van de verboden als bedoeld in artikel 3.10, eerste lid, onderdelen a en b, bij ruimtelijke ontwikkelingen.

- Internationaal beschermde soorten (Habitatrichtlijn): teunisbloempijlstaart.

4.2.2 Veldonderzoek

In deze paragraaf worden per soortgroep de resultaten van het veldonderzoek besproken.

Flora

Het plangebied bestaat uit een agrarisch graslandperceel met restanten van een oude steenoven en een berkenboom. De natuurlijke vegetatie beperkt zich tot algemene plantensoorten van voedselrijke omstandigheden, zoals Engels raaigras, hondsdrif, kruipende boterbloem, robertskruid en witte dovenetel.

De NDFP (zie paragraaf 4.2.1) maakt geen melding van het voorkomen van beschermde plantensoorten voor de omgeving van het plangebied. Deze worden in het plangebied ook niet verwacht door het ontbreken van geschikte groeiplaatsen en het intensief beheer.

Broedvogels

Een volledige broedvogelkartering heeft niet plaatsgevonden, omdat dit geen onderdeel uitmaakt van de quickscan natuurtoets. Tijdens het veldbezoek zijn in het onderzoeksgebied de volgende vogelsoorten aangetroffen: groene specht, grote bonte specht, grote lijster, houtduif, koolmees, pimpelmees, spreeuw en zwarte kraai.

Jaarrond beschermde nesten

De NDFP vermeldt voor de omgeving van het plangebied het voorkomen van boomvalk, buizerd, havik, huismus, kerkuil, ooievaar, ransuil, roek, sperwer en steenuil, waarvan de nesten jaarrond beschermd zijn (zie paragraaf 4.2.1). Tijdens het veldbezoek zijn in het onderzoeksgebied geen jaarrond beschermde vogelsoorten waargenomen.

Boomvalk, buizerd, havik, ransuil, roek en sperwer

Tijdens het veldbezoek zijn geen jaarrond beschermde boombewonende soorten in het onderzoeksgebied, of direct hieraan grenzend, waargenomen. In het plangebied is één solitaire berkenboom aanwezig. In deze berk zijn geen (recent) gebruikte roofvogelnesten, (oude) ekster-, kraaien- en roekennesten of andere gebruikssporen (veren, uitwerpselen, plukplaatsen, prooiresten, braakballen, etc.) aangetroffen. Incidenteel kan een foeragerend of rustend exemplaar in het plangebied worden waargenomen, maar het plangebied is niet van belang voor de functionaliteit van het leefgebied van deze jaarrond beschermde boombewonende soorten.

Huisumus, kerkuil en steenuil

Bovenstaande soorten broeden in/aan gebouwen en in speciale kunstnesten op hoge bouwwerken. Geschikte nestgelegenheden voor deze en andere soorten met jaarrond beschermde nesten ontbreken in het plangebied. De huismus, kerkuil en steenuil broeden vermoedelijk bij boerderijen en /of woningen in de omgeving van het plangebied.

Ooievaar

Tijdens het veldbezoek zijn geen ooievaars aangetroffen in het plangebied en de directe omgeving. Het plangebied is niet geschikt als nestlocatie voor deze soort. Sporadisch kan een overvliegend exemplaar boven het plangebied worden waargenomen. Van een essentieel leefgebied is geen sprake.

Grondgebonden zoogdieren

Tijdens het veldbezoek zijn geen sporen van grondgebonden zoogdieren aangetroffen in het onderzoeksgebied. Het plangebied is geschikt als leefgebied voor diverse grondgebonden zoogdieren waaronder bunzing, egel, haas, hermelijn, konijn, steenmarter, wezel en enkele (algemene) muizensoorten. De NDFF bevestigt deels de aanwezigheid van deze soorten voor de omgeving van het plangebied (zie paragraaf 4.2.1). Voor deze soorten geldt, met uitzondering van bunzing, hermelijn, steenmarter en wezel, in provincie Gelderland vrijstelling bij ruimtelijke ontwikkelingen. De NDFF maakt verder melding van de beschermde das en eekhoorn voor de omgeving van het plangebied.

Bunzing, hermelijn en wezel

De NDFF vermeldt de aanwezigheid van de bunzing voor de omgeving van het plangebied. Recente waarnemingen van overige kleine marterachtigen als hermelijn en wezel zijn niet uit de NDFF bekend, maar deze soorten blijven door hun verborgen levenswijze echter vaak onopgemerkt. Tijdens het veldbezoek zijn geen (sporen van) kleine marterachtigen waargenomen. Kleine marterachtigen komen voor in allerlei verschillende landschapstypen, maar de voorkeur gaat uit naar een kleinschalig landschap met voldoende schuilmogelijkheden en water in de buurt. Dit kunnen oeverbegroeiingen, droge sloten, heggen, houtwallen, bosranden en akkerranden zijn, maar ook meer waterrijke gebieden zoals rietvelden of moerasgebieden. Het agrarisch graslandperceel met restanten van een oude steenoven en de berkenboom is marginaal geschikt als leefgebied voor kleine marterachtigen. In het plangebied zijn tijdens het veldbezoek geen takkenrillen, houtstapels, muizenholten en overige holten aangetroffen. Verblijfplaatsen van kleine marterachtigen zijn hierdoor uit te sluiten. Incidenteel kan een zwervend of foeragerend exemplaar in het plangebied worden aangetroffen.

Das

Er zijn enkele waarnemingen van de beschermde das uit de omgeving van het plangebied bekend (bron: NDFF). Tijdens het veldbezoek zijn geen verse (graaf)sporen en/of vaste verblijfplaatsen (burchten) van de das in het plangebied of direct hieraan grenzend aangetroffen. Enkele bospercelen rondom het plangebied zijn geschikt als burchtlocatie voor de das. Incidenteel gebruik van het plangebied door een rondzwervende / migrerende das is niet uit te sluiten. Het plangebied maakt mede door het open karakter geen (essentieel) onderdeel uit van het leefgebied van de das.

Eekhoorn

Er zijn uit de omgeving van het plangebied enkele waarnemingen van eekhoorns bekend

(bron: NDFF). Tijdens het veldbezoek zijn geen eekhoorns waargenomen. De berkenboom in het plangebied en de direct hieraan grenzende fruitbomen zijn potentieel geschikt als verblijfplaats voor de eekhoorn. Tijdens het veldbezoek zijn deze bomen geïnspecteerd op aanwezigheid van boomnesten. Deze zijn hier niet aangetroffen. Door het ontbreken van bomen met eekhoornnesten beperkt het gebruik van het plangebied zich hooguit tot een enkel rondzwervend exemplaar. De aanwezigheid van een vaste verblijfplaats in het plangebied is uit te sluiten.

Steenmarter

Er zijn enkele waarnemingen van de steenmarter uit de omgeving van het plangebied bekend (bron: NDFF). Tijdens het veldbezoek zijn geen (verse) sporen van steenmarters gevonden of steenmarters waargenomen. De steenmarter is echter hoofdzakelijk 's nachts actief. Door het ontbreken van gebouwen in de vorm van toegankelijke woningen, schuurtjes en stallen en houtstapels is de aanwezigheid van een dag- en kraamverblijfplaats uit te sluiten. Buiten het plangebied, op enige afstand, bevinden zich woonhuizen, boerderijen, schuren en stallen welke potentieel geschikt zijn als vaste verblijfplaats voor de steenmarter. Deze worden niet door de werkzaamheden aangetast en de functionaliteit blijft gehandhaafd. Het plangebied is slechts marginaal geschikt en waarschijnlijk alleen incidenteel in gebruik als foerageergebied en/of migratieroute door de steenmarter.

Overige beschermde grondgebonden zoogdiersoorten, zoals de boommarter, worden niet verwacht door het ontbreken van geschikt leefgebied. Tijdens het veldbezoek zijn ook geen vaste verblijfplaatsen van beschermde grondgebonden zoogdiersoorten als oude beukenbomen met holten (boomarter) aangetroffen. Het bronnenonderzoek bevestigt daarnaast de afwezigheid van deze beschermde grondgebonden zoogdieren voor de omgeving van het plangebied.

Vleermuizen

De NDFF maakt melding van de gewone dwergvleermuis, laatvlieger, rosse vleermuis, ruige dwergvleermuis en vale vleermuis voor de omgeving van het plangebied (zie paragraaf 4.2.1).

Verblijfplaatsen van gebouwbewonende vleermuizen

In het plangebied bevinden zich geen gebouwen die kunnen fungeren als verblijfplaats voor gebouwbewonende vleermuissoorten als gewone dwergvleermuis, laatvlieger, ruige dwergvleermuis en vale vleermuis. Een verblijfplaats van een gebouwbewonende soort is hier uit te sluiten.

Verblijfplaatsen van boombewonende vleermuizen

In het plangebied bevinden zich geen bomen met geschikte holten die kunnen fungeren als verblijfplaats voor boombewonende vleermuissoorten, zoals de rosse vleermuis, ruige dwergvleermuis en vale vleermuis. In de aan het plangebied grenzende boomgaard staan enkele oude fruitbomen met (geschikte) holten die eventueel kunnen fungeren als

verblijfplaats voor boombewonende vleermuissoorten. Een verblijfplaats van een boombewonende soort is in één van de oude fruitbomen niet uit te sluiten.

Vliegroutes en foerageergebied(en)

Het plangebied is, door de afwezigheid van opgaande groenstructuren slechts marginaal geschikt als foerageergebied en ongeschikt als vliegroute voor vleermuizen. Incidenteel gebruik door een passerende of foeragerende vleermuis is mogelijk. De aanwezigheid van een essentieel foerageergebied of een vliegroute is hier uit te sluiten.

Amfibieën

Beschermden amfibieën zijn tijdens het veldbezoek niet aangetroffen. De NDFF meldt de beschermde bruine kikker, gewone pad en de internationaal beschermde kamsalamander. Open water ontbreekt, waardoor het plangebied ongeschikt is als voortplantingshabitat voor amfibieën. Incidenteel kan hooguit een zwervend exemplaar van bijvoorbeeld een bruine kikker of gewone pad in het plangebied worden aangetroffen. Overige beschermde soorten als de kamsalamander worden hier niet verwacht.

Kamsalamander

De beschermde kamsalamander heeft een voorkeur voor relatief grote, diepe en stilstaande wateren. Die wateren zijn tenminste gedeeltelijk begroeid met waterplanten, niet verontreinigd en bevatten gewoonlijk geen vis. Open water ontbreekt en voortplantingsbiotoop van de kamsalamander is hier dan ook uit te sluiten. Deze soort overwintert meestal op land, onder boomstammen, stenen, puin en in ondergrondse holen. Met name jonge kamsalamanders kunnen afstanden tot circa 1 kilometer per jaar afleggen (bron: RAVON). Er zijn waarnemingen van deze soort bekend op ruime afstand (vanaf 500 meter) van het plangebied. Het plangebied ligt geïsoleerd van de bekende en potentieel geschikte voortplantingsbiotopen (bron: NDFF) door ander andere (provinciale) wegen. Door deze geïsoleerde ligging is uit te sluiten dat het plangebied onderdeel uitmaakt van het leefgebied (voortplantingswater en eventueel landhabitat) van de kamsalamander.

Reptielen

Tijdens het veldbezoek zijn geen reptielen aangetroffen. De NDFF (zie paragraaf 4.2.1) maakt geen melding van het voorkomen van beschermde reptielensoorten voor de omgeving van het plangebied. Deze worden in het plangebied ook niet verwacht door het ontbreken van geschikte leefgebieden en het ontbreken van populaties in de direct omgeving van het plangebied.

Vissen

Permanent open water ontbreekt in het plangebied, waardoor het voorkomen van (beschermde) vissen uitgesloten is.

Ongewervelde dieren

Tijdens het veldbezoek zijn geen beschermde ongewervelde dieren aangetroffen. De NDFF maakt voor de omgeving van het plangebied melding van het voorkomen van de beschermde grote vos, grote weerschijnvlinder, iepenpage, kleine ijsvogelvlinder en de internationaal beschermde teunisbloempijlstaart. Voortplanting is in het plangebied uit te sluiten door afwezigheid van geschikt leefgebied in de vorm van bosschages met iepen, wilgen en wilde kamperfoelie en grazige vegetaties met teunisbloemplanten. Incidenteel kan een rondzwervend exemplaar van de grote vos, grote weerschijnvlinder, iepenpage, kleine ijsvogelvlinder en teunisbloempijlstaart in het plangebied aangetroffen worden.

5 Wet natuurbescherming

De Wet natuurbescherming volgt in hoofdlijnen de bepalingen uit de Vogel- en Habitatrichtlijn op. De belangrijkste beschermde natuurwaarden in de Wet Natuurbescherming zijn:

- Beschermde natuurgebieden (Natura 2000-gebieden).
- Aangepaste soortenlijst beschermde planten en dieren.
- Expliciete vermelding intrinsieke waarde van natuur (art. 1.10).
- Algemene zorgplicht voor natuurgebieden en in het wild levende dieren, planten en hun leefomgeving (art. 1.11).
- Actieve soortenbescherming (art. 1.12): verplichting voor provincies.

Alle natuurlijk in het wild levende vogels, meeste inheemse zoogdieren, alle inheemse amfibieën en reptielen, en een aantal vissen, dagvlinders, libellen, kevers en vaatplanten zijn beschermd (zie bijlage 3).

In hoofdstuk 4 is vastgesteld of beschermde soorten flora en fauna aanwezig zijn of verwacht worden op de locatie en is bepaald of ze mogelijk nadelige effecten kunnen ondervinden van de geplande werkzaamheden. In dit hoofdstuk worden deze effecten getoetst aan de verbodsbepalingen uit de Wet natuurbescherming (zie bijlage 2). Wanneer de Wet natuurbescherming (mogelijk) wordt overtreden wordt geadviseerd over het uitvoeren van aanvullend onderzoek en/of het aanvragen van een ontheffing.

Flora

Beschermde plantensoorten zijn niet aangetroffen en worden ook niet verwacht door het ontbreken van geschikte groeiplaatsen. Aanvullend onderzoek naar het voorkomen van beschermde plantensoorten en/of het aanvragen van een ontheffing is dan ook niet noodzakelijk.

Broedvogels

Alle vogelsoorten zijn beschermd krachtens de Wet natuurbescherming (Vogelrichtlijn). Ontheffing voor deze diergroep is niet mogelijk. Dit betekent dat het opzettelijk verstoren, verontrusten, doden en anderszins nadelig beïnvloeden van deze soortgroep niet is toegestaan. Werkzaamheden moeten bij voorkeur buiten het broedseizoen worden uitgevoerd of ruim voor aanvang van het broedseizoen gestart worden, waarbij voorkomen wordt dat broedvogels zich vestigen in het plangebied. Omdat niet alle vogelsoorten op hetzelfde moment broeden en omdat dit mede afhankelijk is van de weersomstandigheden is er geen vaste broedperiode vastgesteld. Er zijn voorbeelden van vroege broeders zoals de blauwe reiger en de bosuil. Deze broeden vaak al in februari. Daarnaast broeden soorten als houtduif en meerkoet vaak nog tot in augustus. Werkzaamheden mogen in het broedseizoen plaatsvinden, zo lang er maar geen broedvogels, verstoord worden.

Vogelsoorten waarvan de nesten jaarrond beschermd zijn

In het plangebied bevinden zich geen nestlocaties van vogelsoorten met jaarrond beschermde nesten, zoals de uit de omgeving bekende boomvalk, buizerd, havik, huismus, kerkuil, ooievaar, ransuil, roek, sperwer en steenuil. Het plangebied is eveneens geen functioneel leefgebied voor deze of andere jaarrond beschermde vogelsoorten. Het uitvoeren van aanvullend onderzoek of het aanvragen van ontheffing is voor deze soorten niet noodzakelijk.

Grondgebonden zoogdieren

Tijdens het veldbezoek zijn geen sporen van grondgebonden zoogdieren aangetroffen in het plangebied. Het plangebied is geschikt als leefgebied voor egel, haas, konijn en enkele (algemene) muizensoorten, en wordt mogelijk incidenteel doorkruist door een enkel exemplaar van de bunzing, das, eekhoorn, hermelijn, steenmarter en wezel. Voor deze soorten geldt, met uitzondering van boommarter, bunzing, das, eekhoorn, hermelijn, steenmarter en wezel, in de provincie Gelderland automatisch de vrijstellingsregeling bij ruimtelijke ingrepen.

Boommarter, bunzing, das, eekhoorn, hermelijn, steenmarter en wezel

Het voorkomen van deze beschermde soorten is alleen ontheffingsplichtig wanneer er vaste verblijfplaatsen en/of essentiële leefgebieden aanwezig zijn. Hiervan is geen sprake in het plangebied. De geplande activiteiten leiden niet tot aantasting of verstoring van vaste verblijfplaatsen en/of essentieel leefgebied van boommarter, bunzing, das, eekhoorn, hermelijn, steenmarter en wezel. Nader onderzoek naar het voorkomen van deze soorten, of het aanvragen van een ontheffing is niet noodzakelijk.

Vleermuizen

Om te bepalen of aanvullend onderzoek naar vleermuizen noodzakelijk is, worden de resultaten van de quickscan getoetst aan de checklist van Het Protocol voor vleermuisinventarisaties van de Gegevensautoriteit Natuur en de Zoogdierverseniging VZZ. Hieronder zijn de relevante passages uit de checklist weergegeven:

1. Zijn er gebouwen die gesloopt of gerenoveerd worden?

Nee → Nader onderzoek naar verblijfplaatsen van vleermuizen in gebouwen is niet noodzakelijk.

2. Zijn er bomen met potentieel geschikte holten die gekapt of gesnoeid worden?

Nee → Nader onderzoek naar verblijfplaatsen van vleermuizen in bomen is niet noodzakelijk.

3. Maken de struiken, gewassen, boom (bomen) deel uit van een mogelijke route/verbinding of een essentieel foerageergebied?

Nee → Nader onderzoek naar foerageergebieden en routes van vleermuizen is niet noodzakelijk.

Nader onderzoek naar vleermuizen is niet noodzakelijk aangezien er door de geplande ruimtelijke ontwikkelingen geen verblijfplaatsen, (essentieel) foerageergebied of vliegroutes worden aangetast.

Overige soortgroepen

Gezien het ontbreken van geschikt leefgebied zijn beschermde amfibieën, reptielen, vissen en/of ongewervelde dieren, met uitzondering van de algemene bruine kikker en gewone pad, niet te verwachten in het plangebied. Voor de bruine kikker en gewone pad geldt in de provincie Gelderland automatisch de vrijstellingsregeling bij ruimtelijke ingrepen. De nationaal beschermde grote vos, grote weerschijnvlinder, iepenpage, kleine ijsvogelvlinder en de internationaal beschermde (Habitatrichtlijn) kamsalamander en teunisbloempijlstaart worden niet verwacht binnen de invloedssfeer van de geplande activiteiten. Het uitvoeren van een aanvullend onderzoek of het aanvragen van een ontheffing is niet noodzakelijk voor deze soort(groep)en.

6 Conclusie

Aan de hand van de resultaten van de quickscan natuurtoets in het onderzoeksgebied kan de volgende conclusie worden getrokken:

Beschermde natuurgebieden

Gelders Natuurnetwerk (GNN/NNN) en Groene ontwikkelingszone (GO)

Het plangebied ligt niet in het GNN/NNN of in een GO. De kernkwaliteiten van het GNN/NNN of een GO worden niet aangetast door de geplande ruimtelijke ontwikkeling. Er hoeft geen verdere toetsing uitgevoerd te worden.

Natura 2000

Door de aard en de door de afstand tussen het plangebied en de dichtstbijzijnde Natura 2000-gebieden Natura 2000-gebieden 'Zwillbrocker Venn u. Ellewicker Feld', 'Korenburgerveen' en overige Natura 2000-gebieden worden geen significante negatieve effecten op de instandhoudingsdoelen en ontwikkelingsopgaven door directe verstoringsfactoren verwacht. Ook significante negatieve effecten door indirecte verstoringsfactoren zijn op voorhand uit te sluiten. Ook significante negatieve effecten door indirecte verstoringsfactoren als geluid, licht, e.d. zijn op voorhand uit te sluiten, met uitzondering van stikstofdepositie. Het uitvoeren van een AERIUS-berekening is noodzakelijk om te bepalen of er sprake is van negatieve effecten door stikstofdepositie in de gebruiksfase.

Houtopstanden

Een kapmelding bij de provincie Gelderland voor beschermde houtopstanden is niet aan de orde.

Beschermde flora en fauna

Aanvullend onderzoek of het aanvragen van een ontheffing in het kader van de Wet natuurbescherming is niet noodzakelijk voor beschermde plant- en diersoorten.

7 Ecologisch advies “De Giffel”

Onderzoeks- en adviesbureau RAAP heeft in de periode mei - juli 2021 een archeologisch vooronderzoek en cultuurhistorisch onderzoek in de vorm van een bureauonderzoek uitgevoerd voor het plangebied “De Giffel” (Rapportnummer: 5277, “De Giffel” te Meddo. Archeologisch vooronderzoek en cultuurhistorisch onderzoek: een bureauonderzoek). Het archeologisch vooronderzoek was erop gericht de archeologische waarde van het terrein, dan wel de aanwezigheid van archeologische vindplaatsen vast te stellen. Het cultuurhistorisch onderzoek was erop gericht enerzijds inzicht te krijgen in de totstandkoming van het fysieke landschap van het onderzoeksgebied en anderzijds het vaststellen van de locatie van verdwenen gebouwde objecten in de omgeving van Het Fabriek Goossens.

Naar aanleiding van het cultuurhistorisch onderzoek zijn er door onderzoeks- en adviesbureau RAAP enkele aanbevelingen gedaan ten aanzien van de omgang met de in het gebied aanwezige cultuurhistorische waarden. De te implementeren adviezen richten zich op het herstellen of versterken van enkele cultuurhistorische landschapselementen, om zo te voldoen aan de voorvereisten van de gemeente Winterswijk voor het indienen van een principeverzoek. Bij het uitvoeren van de ingrepen moeten zowel de cultuurhistorische als de ecologische belangen afgewogen worden. In het door onderzoeks- en adviesbureau RAAP uitgevoerde bureauonderzoek zijn alleen adviezen opgenomen met betrekking tot herstel en versterking van de cultuurhistorische waarde. De heer Goossens heeft aanvullend hierop Staring Advies opdracht gegeven voor het opstellen van een ecologisch advies / plan van aanpak voor betreffende landschapselementen.

7.1 Winningskuil steenfabriek

Er komen in het onderzoeksgebied twee soorten winningskuilen (kleiwinning steenfabriek) voor. De meest voorkomende (qua oppervlakte) valt voor een ongetraind oog amper als zodanig op. Vanaf de weg is nog net de plas in het noordwesten van dit gebiedje zichtbaar. Het kenmerkende reliëf gaat volledig verborgen achter de vegetatie. Door het verwijderen van verwilderde ondergroei wordt weer zichtbaar dat hier sprake is van een winningskuil. Bij het uitvoeren van deze ingreep moeten de cultuurhistorische en ecologische belangen afgewogen worden. Historisch beheerd cultuurlandschap heeft ook een zekere ecologische waarde, maar deze is anders dan van onbeheerd gebied.

PLAN: herstel bos door verwijderen verwilderde ondergroei zodat de kenmerkende rabatten weer zichtbaar worden. (bron: concept landschapsplan – ‘Het Fabriek Goossens’).

Ecologisch advies

- Verwijderen van een enkele elzenboom langs de Giffelweg.

- Verwijderen van enkele braamstruiken.
- Geen graafwerkzaamheden bij de winningskuil.

Plan van aanpak

Door het lokaal verwijderen van een enkele (scheef hangende) elzenboom in de westrand van het bosperceel worden de winningskuil en de rabatten meer zichtbaar vanaf de Giffelweg. Hierdoor krijgt zonlicht ook meer kans om op de bosbodem te komen. Dit resulteert in verspreiding en uitbreiding van de lokaal aanwezige wilde kamperfoelie. Wilde kamperfoelie is de waardplant van de kleine ijsvogelvlinder, een bedreigde en zeldzame dagvlindersoort. De achteruitgang van de kleine ijsvogelvlinder heeft twee oorzaken. In de eerste plaats het grootschalige bosbeheer. Hierdoor ontstaan (te) rechte bosranden en uniforme, grote kapvlakten. De kleine ijsvogelvlinder leeft juist in de halfschaduw. Daarnaast zijn veel bossen verdroogd en de rupsen hebben een voorkeur voor kamperfoelieplanten die op vochtige plaatsen groeien. Kleinschalige kap van inhammen in de bosrand of het maken van kleine open plekjes in het bos, door het lokaal verwijderen van een enkele elzenboom, is van belang voor het behoud van deze soort.

Door het lokaal verwijderen van enkele braamstruiken voorkomt men verdere ‘verbraming’ van de bosrand. Hierdoor krijgen meer kenmerkende bossoorten als wilde kamperfoelie en overige vochtminnende, halfschaduwsoorten als bosanemoon, geel nagelkruid, moerasspirea en pinksterbloem meer vestigingsmogelijkheden.

Door de ligging van de winningskuil in een vochtig tot drassig rabattenbos zal betreding van het bos, door met name graafmachines, voorkomen moeten worden. Vergraven en/of verdiepen van de winningskuil zal meer schade aan het bosgebied opleveren dan toename van ecologische waarden.

7.2 Geriefbos steenfabriek

Dit bos zal oorspronkelijk gebruikt zijn voor de winning van brandhout voor zowel de steenoven als verwarming van de woningen. Ook voor alle andere mogelijke doeleinden zullen de bewoners hier hout gewonnen hebben; het was dus een geriefbos. Door dit historische beheer te herintroduceren wordt het cultuurhistorische karakter van het bos vergroot. Daarnaast heeft het periodiek open maken van delen van een bos een positief effect op de biodiversiteit. Dit betekent niet dat alle bestaande bomen gekapt moeten worden. De afwisseling van hakhout en enkele grote oude bomen is ook waardevol. Het geogste hout zou bijvoorbeeld verkocht kunnen worden als brandhout.

PLAN: Herstel het bos door het aanplanten van verschillende soorten hakhout tussen de oude eiken. Dit versterkt het cultuurhistorisch karakter en verbetert de biodiversiteit van het geriefbos (bron: concept landschapsplan – ‘Het Fabriek Goossens’).

Ecologisch advies

- Aanplanten van inheemse en streekeigen boom- en struiksoorten.

- Verwijderen van uitheemse en niet streekeigen acaciabomen (*Robinia pseudoacacia*).
- Oude (eiken) bomen zoveel mogelijk handhaven en niet kappen.

Plan van aanpak

Door aanwezige schaduwwerking is het versterken van het cultuurhistorische karakter door aanplant van struiken en bomen vrijwel niet mogelijk. Daarnaast is de bosbodem van het geriefbos, mede door 'verbraming', beperkt geschikt voor nieuwe bosaanplant. Door concurrentiedruk van braam, in combinatie met diepe schaduw, krijgen aangeplante struiken en bomen namelijk nauwelijks kans om zich te ontwikkelen. Het aanplanten van bomen en struiken midden in het geriefbos raden wij niet aan.

Lokaal kunnen in de zuidrand van het geriefbos enkele struikvormende soorten aangeplant worden. Hierdoor ontstaat er een geleidelijke overgang van bos naar grasland (mantel). Op basis van landschapstype, bodemgesteldheid en grondwaterstand stellen wij het aanplanten van onderstaande inheemse en streekeigen (struikvormende) soorten voor:

- Boswilg
- Egelantier
- Gelderse roos
- Hondstroos
- Tweestijlige meidoorn
- Viltroos
- Wilde appel

Langs de noordzijde van de schuren achter 't Giffel of Nieuwe Giffel staat een groep robinia's. De aanwezige bomen van deze uitheemse boomsoort zijn in slechte staat en hangen deels over het erf. Om het natuurlijke kenmerk van het geriefbos te herstellen wordt het kappen van de robinia's geadviseerd. Op de vrijgekomen plekken stellen wij het aanplanten van onderstaande inheemse en streekeigen schaduw verdragende soorten voor:

- Gewone vogelkers
- Hazelaar
- Hulst
- Sporkehout

Verspreid in het geriefbos staan enkele zomereiken welke in zeer slechte staat of dood zijn. Deze bomen hebben allerlei kieren, (spechten)gaten en loszittende schorsdelen en zijn hierdoor zeer interessant als verblijfplaats voor vleermuizen en vogels als spechten, mezen, boomklever en spreeuw. Geadviseerd wordt om deze bomen, mits zij geen gevaar vormen voor de gebruikers, te laten staan. Staand en liggend dood hout verhoogt de natuurwaarden in het geriefbos.

7.3 Waterput steenfabriek

De waterput op het perceel ten oosten van Panovvenschoppe ligt verscholen tussen opslag van diverse soorten. Hierdoor is deze waterwinplaats niet als zodanig herkenbaar. Het verwijderen van de opslag rondom de waterput maakt het open water weer zichtbaar.

PLAN: versterk het cultuurhistorisch karakter door het verwijderen van wildgroei en het openmaken van de oude waterput (bron: concept landschapsplan – ‘Het Fabriek Goossens’).

Ecologisch advies

- Verwijderen van (wilgen)opslag.
- Plas-drassituatie (laagte) creëren.
- Herkenbaarheid van de wal ten oosten van Panovvenschoppe vergroten.

Plan van aanpak

De waterput op het perceel ten oosten van Panovvenschoppe ligt verscholen tussen opslag van diverse soorten. Hierdoor is deze waterwinplaats niet als zodanig herkenbaar. Door het verwijderen van de opslag rondom de waterput wordt het open water weer zichtbaar gemaakt. Door het creëren van een geleidelijke overgang van open water naar grasland ontstaat er verder een geschikt leefgebied voor allerlei soorten amfibieën en libellen.

Het walletje gelegen in het perceel ten oosten van de Panovvenschoppe is de enige nog bestaande perceelsgrens van de oudste ontginning. De herkenbaarheid hiervan kan vergroot worden door deze lijn als perceelsgrens in ere te herstellen. Dit krijgt vorm door de aanplant van opgaand groen. Geadviseerd wordt om hier voornamelijk struikvormende soorten aan te planten. Hierdoor wordt de herkenbaarheid van het walletje versterkt en wordt er een broed- en schuilplek voor verschillende struweelvogels als braamsluiper, geelgors en kneu gecreëerd. Door het gebruik van bloeiende en besdragende soorten ontstaat er ook een geschikt habitat voor allerlei zoogdieren en insecten als dagvlinders.

Op basis van bodemgesteldheid stellen wij het aanplanten van onderstaande inheemse en streekeigen soorten voor:

- Eenstijlige meidoorn
- Egelantier
- Hondсроos
- Sleedoorn

Bijlagen

- 1 **Impressie plangebied**
- 2 **Wettelijk kader**
- 3 **Beschermde plant- en diersoorten**

Bijlage 1 Impressie plangebied

Quickscan natuurtoets



Ecologisch advies “De Giffel”

Winningskuil steenfabriek



Geriefbos steenfabriek



Waterput steenfabriek



Bijlage 2 Wettelijk kader Wet natuurbescherming

Per 1 januari 2017 is de Wet natuurbescherming van kracht. Deze wet vervangt drie wetten: de Natuurbeschermingswet 1998, de Boswet en de Flora- en faunawet. De Wet natuurbescherming volgt in hoofdlijnen de bepalingen uit de Vogel- en Habitatrichtlijn op. De belangrijkste beschermde natuurwaarden in de Wet Natuurbescherming zijn:

- Beschermde natuurgebieden (Natura 2000-gebieden);
- Aangepaste soortenlijst beschermde planten en dieren;
- Expliciete vermelding intrinsieke waarde van natuur (art. 1.10);
- Algemene zorgplicht voor natuurgebieden en in het wild levende dieren, planten en hun leefomgeving (art. 1.11);
- Actieve soortenbescherming (art. 1.12): verplichting voor provincies.

Gebiedsbescherming

Natura 2000-gebieden

Toetsing van effecten van projecten op Natura 2000-gebieden blijft hetzelfde als nu.

Beschermde natuurmonumenten

Beschermde natuurmonumenten en bijbehorende doelen komen te vervallen. Hetzelfde geldt voor (nooit aangewezen) beschermde landschapsgezichten en beschermde leefomgevingen. De meeste natuurmonumenten vallen binnen het NNN areaal en zijn via dat beschermingsregime alsnog beschermd. Daarnaast kunnen gemeenten de natuurmonumenten via een bestemmingsplan als beschermde natuur aanwijzen.

Provincies dienen gebieden aan te wijzen voor het NNN (voormalige EHS) en (evt. op verzoek) voor overige bijzondere provinciale natuurgebieden en bijzondere provinciale landschappen.

Het rijk kan een gebied, niet zijnde een Natura 2000-gebied, als bijzonder nationaal natuurgebied aanwijzen.

Soortbescherming

Alle beschermde soorten worden aangewezen in de wet zelf (deels met verwijzing naar internationale regelgeving). Alle natuurlijk in het wild levende vogels, meeste inheemse zoogdieren, alle inheemse amfibieën en reptielen, en een aantal vissen, dagvlinders, libellen, kevers en vaatplanten zijn beschermd. Ongeveer 200 thans beschermde soorten (vooral vaatplanten en zeevissen) worden niet meer beschermd onder de Wet natuurbescherming (anders dan door algemene zorgplicht). De lijst met beschermde soorten is niet meer opgedeeld in tabellen, zoals in de huidige Flora- en faunawet. Zie bijlage 3 voor de nieuwe lijst met beschermde plant- en diersoorten.

Totaal aantal beschermde soorten is slechts een fractie van ongeveer 35.000 soorten die in Nederland voorkomen. Groot aantal bedreigde (Rode lijst) soorten wordt niet passief beschermd (wel actieve bescherming vereist).

Drie regimes voor beschermde soorten

1. Regels ter bescherming van vogels die vallen binnen het bereik van de Vogelrichtlijn, i.e. alle natuurlijk in het wild levende vogels in EU (art. 3.1-3.4)
2. Regels ter bescherming van dier- en plantensoorten die strikt beschermd zijn op grond van de Habitatrichtlijn en natuurbeschermingsverdragen (art. 3.5-3.9)
3. Regels ter bescherming van niet onder 2 vallende zoogdieren, amfibieën, reptielen, vissen, dagvlinders, libellen, kevers en vaatplanten vermeld in de bijlage bij de wet (art. 3.10-3.11)

Inhoud beschermingsregimes

- Geen uniform verbodstelsel, maar aparte verboden voor elk van de drie categorieën beschermde soorten.
- Verboden en uitzonderingen sluiten nauw aan bij Vogelrichtlijn en Habitatrichtlijn (regime 1 en 2), maar 'soepeler' regime voor aanvullend beschermde soorten (regime 3).
- Meeste verboden nu alleen van toepassing op 'opzettelijk' handelen, maar dat dekt ook voorwaardelijk opzet (=willens en wetens aanmerkelijke kans aanvaarden dat gedraging schadelijke gevolgen heeft voor beschermde soorten). Verschil met de huidige verboden zal in de praktijk dus waarschijnlijk gering zijn.

Alle in de Wet genoemde soorten zijn strikt beschermd. Voor de verbodsbepalingen is een ontheffing noodzakelijk. Dit geldt ook voor zeer algemene soorten waarvoor in het verleden automatisch de vrijstellingsregeling van kracht was bij ruimtelijke ontwikkelingen. Echter kunnen de provincies voor een aantal algemene soorten een vrijstellingslijst opstellen (op basis van Artikel 3.11). Dit betekent dat de beschermde soorten per provincie verschillen (zie bijlage 3).

Met betrekking tot ruimtelijke ontwikkelingen zijn de volgende verbodsbepalingen voor soorten het meest relevant.

Intrinsieke waarde natuur

Artikel 1.10

Deze wet is gericht op:

Het beschermen en ontwikkelen van de natuur, mede vanwege de intrinsieke waarde, en het behouden en herstellen van de biologische diversiteit.

Algemene Zorgplicht

Artikel 1.11

1. Een ieder neemt voldoende zorg in acht voor Natura 2000-gebieden, bijzondere nationale natuurgebieden en voor in het wild levende dieren en planten en hun directe leefomgeving.
2. De zorg, bedoeld in het eerste lid, houdt in elk geval in dat een ieder die weet of redelijkerwijs kan vermoeden dat door zijn handelen of nalaten nadelige gevolgen kunnen worden veroorzaakt voor een Natura 2000-gebied, een bijzonder nationaal natuurgebied of voor in het wild levende dieren en planten:
 - a. dergelijke handelingen achterwege laat, dan wel,
 - b. indien dat achterwege laten redelijkerwijs niet kan worden gevergd, de noodzakelijke maatregelen treft om die gevolgen te voorkomen, of
 - c. voor zover die gevolgen niet kunnen worden voorkomen, deze zoveel mogelijk beperkt of ongedaan maakt.
3. Het eerste lid is niet van toepassing op handelen of nalaten in overeenstemming met het bij of krachtens deze wet of de Visserijwet 1963 bepaalde.

Beschermingsregime soorten Vogelrichtlijn

Artikel 3.1

1. Het is verboden opzettelijk van nature in Nederland in het wild levende vogels van soorten als bedoeld in artikel 1 van de Vogelrichtlijn te doden of te vangen.
2. Het is verboden opzettelijk nesten, rustplaatsen en eieren van vogels als bedoeld in het eerste lid te vernielen of te beschadigen, of nesten van vogels weg te nemen.
3. Het is verboden eieren van vogels als bedoeld in het eerste lid te rapen en deze onder zich te hebben.
4. Het is verboden vogels als bedoeld in het eerste lid opzettelijk te storen.
5. Het verbod, bedoeld in het vierde lid, is niet van toepassing indien de storing niet van wezenlijke invloed is op de staat van instandhouding van de desbetreffende vogelsoort.

Artikel 3.3

1. Gedeputeerde staten kunnen ontheffing verlenen van verboden als bedoeld in artikel 3.1, ten aanzien van vogels van daarbij aangewezen soorten, dan wel ten aanzien van hun nesten, rustplaatsen of eieren.

2. Provinciale staten kunnen bij verordening vrijstelling verlenen van verboden als bedoeld in artikel 3.1 en ten aanzien van vogels van daarbij aangewezen soorten, dan wel ten aanzien van hun nesten, rustplaatsen of eieren.

Ontheffing of vrijstelling

Een ontheffing of een vrijstelling wordt uitsluitend verleend, indien is voldaan aan elk van de volgende voorwaarden:

- a. er bestaat geen andere bevredigende oplossing;
- b. zij is nodig:
 - in het belang van de volksgezondheid of de openbare veiligheid;
 - in het belang van de veiligheid van het luchtverkeer;
 - ter voorkoming van belangrijke schade aan gewassen, vee, bossen, visserij of wateren;
 - ter bescherming van flora of fauna;
 - voor onderzoek of onderwijs, het uitzetten of herinvoeren van soorten, of voor de daarmee samenhangende teelt, of
 - om het vangen, het onder zich hebben of elke andere wijze van verstandig gebruik van bepaalde vogels in kleine hoeveelheden selectief en onder strikt gecontroleerde omstandigheden toe te staan;
- c. de maatregelen leiden niet tot verslechtering van de staat van instandhouding van de desbetreffende soort.

In een ontheffing, onderscheidenlijk vrijstelling worden in elk geval voorschriften opgenomen, onderscheidenlijk regels gesteld, over:

- a. de middelen, installaties of methoden voor het vangen of doden, waarbij enkel het gebruik wordt toegestaan van bij algemene maatregel van bestuur aangewezen middelen, installaties of methoden;
- b. de tijd en plaats waarvoor de ontheffing of vrijstelling geldt, en
- c. de wijze waarop het risico voor het behoud van de vogelstand wordt beperkt.

Beschermingsregime soorten Habitatrichtlijn

Artikel 3.5

1. Het is verboden in het wild levende dieren van soorten, genoemd in bijlage IV, onderdeel a, bij de Habitatrichtlijn, bijlage II bij het Verdrag van Bern of bijlage I bij het Verdrag van Bonn, in hun natuurlijk verspreidingsgebied opzettelijk te doden of te vangen.
2. Het is verboden dieren als bedoeld in het eerste lid opzettelijk te verstoren.

3. Het is verboden eieren van dieren als bedoeld in het eerste lid in de natuur opzettelijk te vernielen of te rapen.

4. Het is verboden de voortplantingsplaatsen of rustplaatsen van dieren als bedoeld in het eerste lid te beschadigen of te vernielen.

5. Het is verboden planten van soorten, genoemd in bijlage IV, onderdeel b, bij de Habitatrichtlijn of bijlage I bij het Verdrag van Bern, in hun natuurlijke verspreidingsgebied opzettelijk te plukken en te verzamelen, af te snijden, te ontwortelen of te vernielen.

Artikel 3.8

1. Gedeputeerde staten kunnen ontheffing verlenen van een of meer van de verboden, bedoeld in artikel 3.5 ten aanzien van dieren of planten van daarbij aangewezen soorten, dan wel ten aanzien van de voortplantingsplaatsen, rustplaatsen of eieren van dieren van daarbij aangewezen soorten.

2. Provinciale staten kunnen bij verordening vrijstelling verlenen van een of meer van de verboden, bedoeld in artikel 3.5 ten aanzien van dieren of planten van daarbij aangewezen soorten, dan wel ten aanzien van de voortplantingsplaatsen, rustplaatsen of eieren van dieren van daarbij aangewezen soorten.

Ontheffing of vrijstelling

Een ontheffing of een vrijstelling wordt uitsluitend verleend, indien is voldaan aan elk van de volgende voorwaarden:

a. er bestaat geen andere bevredigende oplossing;

b. zij is nodig:

- in het belang van de bescherming van de wilde flora of fauna, of in het belang van de instandhouding van de natuurlijke habitats;
- ter voorkoming van ernstige schade aan met name de gewassen, veehouderijen, bossen, visgronden, wateren of andere vormen van eigendom;
- in het belang van de volksgezondheid, de openbare veiligheid of andere dwingende redenen van groot openbaar belang, met inbegrip van redenen van sociale of economische aard en met inbegrip van voor het milieu wezenlijke gunstige effecten;
- voor onderzoek en onderwijs, repopulatie of herintroductie van deze soorten, of voor de daartoe benodigde kweek, met inbegrip van de kunstmatige vermeerdering van planten, of
- om het onder strikt gecontroleerde omstandigheden mogelijk te maken op selectieve wijze en binnen bepaalde grenzen een beperkt, bij de ontheffing of vrijstelling vastgesteld aantal van bepaalde dieren van de aangewezen soort te vangen of onder zich te hebben, onderscheidenlijk een beperkt bij de ontheffing of vrijstelling vastgesteld aantal van bepaalde planten van de aangewezen soort te plukken of onder zich te hebben;

c. er wordt geen afbreuk gedaan aan het streven de populaties van de betrokken soort in hun natuurlijke verspreidingsgebied in een gunstige staat van instandhouding te laten voortbestaan.

Beschermingsregime andere soorten

Artikel 3.10

1. Onverminderd artikel 3.5, eerste, vierde en vijfde lid, is het verboden:

a. in het wild levende zoogdieren, amfibieën, reptielen, vissen, dagvlinders, libellen en kevers van de soorten, genoemd in de bijlage, onderdeel A, bij deze wet, opzettelijk te doden of te vangen;

b. de vaste voortplantingsplaatsen of rustplaatsen van dieren als bedoeld in onderdeel a opzettelijk te beschadigen of te vernielen, of

c. vaatplanten van de soorten, genoemd in de bijlage, onderdeel B, bij deze wet, in hun natuurlijke verspreidingsgebied opzettelijk te plukken en te verzamelen, af te snijden, te ontwortelen of te vernielen.

2. Artikel 3.8, met uitzondering van het derde en vierde lid, is van overeenkomstige toepassing op de verboden, bedoeld in het eerste lid, met dien verstande dat, in aanvulling op de redenen, genoemd in het vijfde lid, onderdeel b, de noodzaak voor de ontheffing of vrijstelling ook verband kan houden met handelingen:

a. in het kader van de ruimtelijke inrichting of ontwikkeling van gebieden, daaronder begrepen het daarop volgende gebruik van het ingerichte of ontwikkelde gebied;

b. ter voorkoming van schade of overlast, met inbegrip van schade aan sportvelden, schietterreinen, industrieterreinen, kazernes, of begraafplaatsen;

c. ter beperking van de omvang van de populatie van dieren, in verband met door deze dieren ter plaatse en in het omringende gebied veelvuldig veroorzaakte schade of in verband met de maximale draagkracht van het gebied waarin de dieren zich bevinden;

d. ter voorkoming of bestrijding van onnodig lijden van zieke of gebrekkige dieren;

e. in het kader van bestendig beheer of onderhoud in de landbouw of bosbouw;

f. in het kader van bestendig beheer of onderhoud aan vaarwegen, watergangen, waterkeringen, waterstaatswerken, oevers, vliegvelden, wegen, spoorwegen of bermen, of in het kader van natuurbeheer;

g. in het kader van bestendig beheer of onderhoud van de landschappelijke kwaliteiten van een bepaald gebied, of

h. in het algemeen belang.

3. De verboden, bedoeld in het eerste lid, onderdelen a, en b, zijn niet van toepassing op de bosmuis, de huisspitsmuis en de veldmuis voor zover deze dieren zich in of op gebouwen of daarbij behorende erven of roerende zaken bevinden.

Artikel 3.11

1. Bij ministeriële regeling kan worden bepaald dat de bij die regeling aan te wijzen verboden, bedoeld in artikel 3.10, eerste lid, onderdeel b of c niet van toepassing zijn ten aanzien van bij die regeling aan te wijzen soorten, op bij die regeling aan te wijzen categorieën van handelingen die na een voorafgaande melding aan gedeputeerde staten worden uitgevoerd om een reden, genoemd in artikel 3.8, vijfde lid, onderdeel b, of in artikel 3.10, tweede lid.

2. Provinciale staten kunnen bij verordening regels stellen waaraan een melding als bedoeld in het eerste lid moet voldoen.

Gedragscodes

De verboden, bedoeld in de artikelen 3.1, 3.2, zesde lid, 3.5, 3.6 tweede lid, of 3.10, en de krachtens artikel 3.11, eerste lid, geldende verplichting tot melding, zijn niet van toepassing op handelingen die zijn beschreven in en aantoonbaar worden uitgevoerd overeenkomstig een door Onze Minister goedgekeurde gedragscode en die plaatsvinden in het kader van:

a. een bestendig beheer of onderhoud aan vaarwegen, watergangen, waterkeringen, waterstaatswerken, oevers, vliegvelden, wegen, spoorwegen of bermen, of in het kader van natuurbeheer;

b. een bestendig beheer of onderhoud in de landbouw of de bosbouw;

c. een bestendig gebruik, of

d. ruimtelijke ontwikkeling of inrichting.

2. Een gedragscode als bedoeld in het eerste lid wordt goedgekeurd, indien is voldaan aan elk van de volgende voorwaarden:

a. in de gedragscode worden handelingen beschreven die nodig zijn voor:

- ingeval het handelingen betreft die invloed kunnen hebben op vogels, één van de in artikel 3.3, vierde lid, genoemde redenen;
- ingeval het handelingen betreft die invloed kunnen hebben op dieren als bedoeld in artikel 3.5, eerste lid, één van de in artikel 3.8, vijfde lid, genoemde redenen;
- ingeval het handelingen betreft die invloed kunnen hebben op dieren als bedoeld in artikel 3.10, eerste lid, onderdeel a, of van planten als bedoeld in artikel 3.10, eerste lid, onderdeel c, één van de in artikel 3.8, vijfde lid, of in artikel 3.10, tweede lid, onder a, e, f of g, genoemde redenen;

b. in de gedragscode een wijze van uitvoering van handelingen is beschreven, waarmee naar het oordeel van Onze Minister afdoende is gewaarborgd dat ten aanzien van de soorten, bedoeld in artikel 3.1, 3.5, eerste of vijfde lid, 3.10, eerste lid, geen benutting of economisch gewin plaatsvindt;

c. in de gedragscode een wijze van uitvoering van handelingen is beschreven, waarmee naar het oordeel van Onze Minister afdoende is gewaarborgd dat ten aanzien van de soorten, bedoeld in artikel 3.1, 3.5, eerste of vijfde lid, 3.10, eerste lid, zorgvuldig wordt gehandeld.

Zorgvuldig handelen

Van zorgvuldig handelen als bedoeld in het tweede lid, onderdeel c, is in elk geval sprake, indien is voldaan aan de volgende voorwaarden:

a. er worden slechts handelingen verricht waarvan geen wezenlijke invloed uitgaat op de soorten, bedoeld in het tweede lid, en

b. ingeval handelingen worden verricht die invloed hebben op dieren wordt voorafgaand en tijdens de handelingen in redelijkheid alles verricht of gelaten om te voorkomen of zoveel mogelijk te beperken dat:

- dieren als bedoeld in artikel 3.1, 3.5, eerste lid, of 3.10, eerste lid, worden gedood;
- nesten van vogels worden vernield, beschadigd of weggenomen, rustplaatsen van vogels worden vernield of beschadigd, dan wel voortplantingsplaatsen of rustplaatsen van de in artikel 3.5, eerste lid, of artikel 3.10, eerste lid, bedoelde dieren worden beschadigd of vernield, en
- eieren van dieren als bedoeld in artikel 3.1, 3.5, eerste lid, of 3.10, eerste lid, worden vernield, of

c. ingeval handelingen worden verricht die invloed hebben op planten van soorten als bedoeld in artikel 3.5, vijfde lid, of 3.10, eerste lid, wordt voorafgaand aan en tijdens de handelingen in redelijkheid alles verricht of gelaten om te voorkomen dat deze planten worden geplukt, afgesneden, ontworteld of vernield.

4. Alvorens een gedragscode als bedoeld in het eerste lid, of een wijziging daarvan, goed te keuren of in te trekken, overlegt Onze Minister met gedeputeerde staten over zijn voornemen daartoe.

Bijlage 3 Beschermd plant- en diersoorten

Beschermingsregime soorten Vogelrichtlijn

Dit zijn alle van nature in Nederland in het wild levende vogels (zoals bedoelt in artikel 1 van de Vogelrichtlijn).

Beschermingsregime soorten Habitatrichtlijn (Niet-vogels)

Naam	Wetenschappelijke naam	Soortgroep	Verdrag/Richtlijn
baardvleermuis	<i>Myotis mystacinus ssp. mystacinus</i>	Zoogdieren-vleermuizen	Bern II, HR IV
bataafse stroommossel	<i>Unio crassus</i>	Weekdieren	HR IV
bechsteins vleermuis	<i>Myotis bechsteini</i>	Zoogdieren-vleermuizen	Bern II, HR IV
bever	<i>Castor fiber ssp. albicus</i>	Zoogdieren-landzoogdieren	HR IV
boomkikker	<i>Hyla arborea ssp. arborea</i>	Amfibieën	Bern II, HR IV
bosvleermuis	<i>Nyctalus leisleri ssp. leisleri</i>	Zoogdieren-vleermuizen	Bern II, HR IV
brandts vleermuis	<i>Myotis brandti ssp. brandti</i>	Zoogdieren-vleermuizen	Bern II, HR IV
brede geelrandwaterroofkever	<i>Dytiscus latissimus</i>	Insecten-kevers	Bern II, HR IV
donker pimperlblauwtje	<i>Maculinea nausithous</i>	Insecten-dagvlinders	Bern II, HR IV
drijvende waterweegbree	<i>Luronium natans</i>	Zaadplanten	Bern I, HR IV
franjestaat	<i>Myotis nattereri</i>	Zoogdieren-vleermuizen	Bern II, HR IV
gaffellibel	<i>Ophiogomphus cecilia</i>	Insecten-libellen	Bern II, HR IV
geel schorpioenmos	<i>Hamatocaulis vernicosus</i>	Sporenplanten-bladmossen	Bern I
geelbuikvuurpad	<i>Bombina variegata ssp. variegata</i>	Amfibieën	Bern II, HR IV
gestreepte waterroofkever	<i>Graphoderus bilineatus</i>	Insecten-kevers	Bern II, HR IV
gevlekte witsnuitlibel	<i>Leucorrhinia pectoralis</i>	Insecten-libellen	Bern II, HR IV
gewone dwergvleermuis	<i>Pipistrellus pipistrellus</i>	Zoogdieren-vleermuizen	HR IV

gewone grootoorvleermuis	<i>Plecotus auritus ssp. auritus</i>	Zoogdieren- vleermuizen	Bern II, HR IV
gladde slang	<i>Coronella austriaca ssp. austriaca</i>	Reptielen	Bern II, HR IV
grijze grootoorvleermuis	<i>Plecotus austriacus ssp. austriacus</i>	Zoogdieren- vleermuizen	Bern II, HR IV
groene glazenmaker	<i>Aeshna viridis</i>	Insecten-libellen	Bern II, HR IV
groenknolorchis	<i>Liparis loeselii</i>	Zaadplanten	Bern I, HR IV
grote hoefijzerneus	<i>Rhinolophus ferrumequinum ssp. ferrumequinum</i>	Zoogdieren- vleermuizen	Bern II, HR IV
grote vuurvliinder	<i>Lycaena dispar ssp. batava</i>	Insecten- dagvlinders	Bern II, HR IV
hamster	<i>Cricetus cricetus ssp. canescens</i>	Zoogdieren- landzoogdieren	Bern II, HR IV
hazelmuis	<i>Muscardinus avellanarius</i>	Zoogdieren- landzoogdieren	HR IV
heikikker	<i>Rana arvalis ssp. arvalis</i>	Amfibieën	Bern II, HR IV
houting	<i>Coregonus oxyrinchus</i>	Vissen	HR IV
ingekorven vleermuis	<i>Myotis emarginatus ssp. emarginatus</i>	Zoogdieren- vleermuizen	Bern II, HR IV
kamsalamander	<i>Triturus cristatus</i>	Amfibieën	Bern II, HR IV
kleine dwergvleermuis	<i>Pipistrellus pygmaeus</i>	Zoogdieren- vleermuizen	Bern II, HR IV
kleine vlotvaren	<i>Salvinia natans</i>	Sporenplanten- varens	Bern I
knoflookpad	<i>Pelobates fuscus ssp. fuscus</i>	Amfibieën	Bern II, HR IV
kruipend moerasscherm	<i>Apium repens</i>	Zaadplanten	Bern I, HR IV
laatvlieger	<i>Eptesicus serotinus ssp. serotinus</i>	Zoogdieren- vleermuizen	Bern II, HR IV
liggende raket	<i>Sisymbrium supinum</i>	Zaadplanten	Bern I
meervleermuis	<i>Myotis dasycneme</i>	Zoogdieren- vleermuizen	Bern II, HR IV
mercuurwaterjuffer	<i>Coenagrion mercuriale ssp. mercuriale</i>	Insecten-libellen	Bern II
muurhagedis	<i>Podarcis muralis ssp. brongniardii</i>	Reptielen	Bern II, HR IV
noordse winterjuffer	<i>Sympecma annulata ssp. braueri</i>	Insecten-libellen	Bern II, HR IV

noordse woelmuis	<i>Microtus oeconomus ssp. arenicola</i>	Zoogdieren-landzoogdieren	HR IV
otter	<i>Lutra lutra ssp. lutra</i>	Zoogdieren-landzoogdieren	Bern II, HR IV
pimpernelblauwtje	<i>Maculinea teleius</i>	Insecten-dagvlinders	Bern II, HR IV
platte schijfhoren	<i>Anisus vorticulus</i>	Weekdieren	HR IV
poelkikker	<i>Rana lessonae</i>	Amfibieën	HR IV
rivierrombout	<i>Gomphus flavipes ssp. flavipes</i>	Insecten-libellen	Bern II, HR IV
rosse vleermuis	<i>Nyctalus noctula ssp. noctula</i>	Zoogdieren-vleermuizen	Bern II, HR IV
rugstreepad	<i>Bufo calamita</i>	Amfibieën	Bern II, HR IV
ruige dwergvleermuis	<i>Pipistrellus nathusii</i>	Zoogdieren-vleermuizen	Bern II, HR IV
sierlijke witsnuitlibel	<i>Leucorrhinia caudalis</i>	Insecten-libellen	Bern II, HR IV
steur	<i>Acipenser sturio</i>	Vissen	Bern II, HR IV
teunisbloempijlstaart	<i>Proserpinus proserpina</i>	Insecten-nachtvlinders	Bern II, HR IV
tonghaarmuts	<i>Orthotrichum rogeri</i>	Sporenplanten-bladmossen	Bern I
tweekleurige vleermuis	<i>Vespertilio murinus ssp. murinus</i>	Zoogdieren-vleermuizen	Bern II, HR IV
vale vleermuis	<i>Myotis myotis ssp. myotis</i>	Zoogdieren-vleermuizen	Bern II, HR IV
vermiljoenkever	<i>Cucujus cinnaberinus</i>	Insecten-kevers	Bern II, HR IV
vroedmeesterpad	<i>Alytes obstetricans ssp. obstetricans</i>	Amfibieën	Bern II, HR IV
watervleermuis	<i>Myotis daubentoni ssp. daubentoni</i>	Zoogdieren-vleermuizen	Bern II, HR IV
wilde kat	<i>Felis silvestris ssp. silvestris</i>	Zoogdieren-landzoogdieren	HR IV
zandhagedis	<i>Lacerta agilis ssp. agilis</i>	Reptielen	Bern II, HR IV

Beschermingsregime soorten Habitatrichtlijn (Vogels)

Naam	Wetenschappelijke naam	Soortgroep	Verdrag/ Richtlijn
appelvink	<i>Coccothraustes coccothraustes ssp. coccothraustes</i>	Vogels	Bern II
baardman	<i>Panurus biarmicus ssp. biarmicus</i>	Vogels	Bern II
bergeend	<i>Tadorna tadorna</i>	Vogels	Bern II
bijeneter	<i>Merops apiaster</i>	Vogels	Bern II
blauwborst	<i>Luscinia svecica ssp. cyanecula</i>	Vogels	Bern II
blauwe kiekendief	<i>Circus cyaneus ssp. cyaneus</i>	Vogels	Bern II
boerenzwaluw	<i>Hirundo rustica ssp. rustica</i>	Vogels	Bern II
bontbekplevier	<i>Charadrius hiaticula ssp. hiaticula</i>	Vogels	Bern II
bonte vliegenvanger	<i>Ficedula hypoleuca ssp. hypoleuca</i>	Vogels	Bern II
boomklever	<i>Sitta europaea ssp. caesia</i>	Vogels	Bern II
boomkruiper	<i>Certhia brachydactyla ssp. megarhyncha</i>	Vogels	Bern II
boompieper	<i>Anthus trivialis ssp. trivialis</i>	Vogels	Bern II
boomvalk	<i>Falco subbuteo ssp. subbuteo</i>	Vogels	Bern II
bosrietzanger	<i>Acrocephalus palustris</i>	Vogels	Bern II
bosruiter	<i>Tringa glareola</i>	Vogels	Bern II
bosuil	<i>Strix aluco ssp. aluco</i>	Vogels	Bern II
braamsluiper	<i>Sylvia curruca ssp. curruca</i>	Vogels	Bern II
brandgans	<i>Branta leucopsis</i>	Vogels	Bern II
bruine kiekendief	<i>Circus aeruginosus ssp. aeruginosus</i>	Vogels	Bern II
buizerd	<i>Buteo buteo ssp. buteo</i>	Vogels	Bern II
casarca	<i>Tadorna ferruginea</i>	Vogels	Bern II
cetti's zanger	<i>Cettia cetti ssp. cetti</i>	Vogels	Bern II
draaihals	<i>Jynx torquilla ssp. torquilla</i>	Vogels	Bern II
duinpieper	<i>Anthus campestris ssp. campestris</i>	Vogels	Bern II
dwergmeeuw	<i>Larus minutus</i>	Vogels	Bern II
dwergstern	<i>Sterna albifrons ssp. albifrons</i>	Vogels	Bern II
engelse kwikstaart	<i>Motacilla flava ssp. flavissima</i>	Vogels	Bern II

europese kanarie	<i>Serinus serinus</i>	Vogels	Bern II
fitis	<i>Phylloscopus trochilus ssp. trochilus</i>	Vogels	Bern II
flamingo	<i>Phoenicopterus ruber ssp. roseus</i>	Vogels	Bern II
fluitier	<i>Phylloscopus sibilatrix</i>	Vogels	Bern II
geelgors	<i>Emberiza citrinella ssp. citrinella</i>	Vogels	Bern II
gekraagde roodstaart	<i>Phoenicurus phoenicurus ssp. phoenicurus</i>	Vogels	Bern II
gele kwikstaart	<i>Motacilla flava ssp. flava</i>	Vogels	Bern II
geoorde fuut	<i>Podiceps nigricollis</i>	Vogels	Bern II
glanskop	<i>Parus palustris ssp. palustris</i>	Vogels	Bern II
goudhaan	<i>Regulus regulus ssp. regulus</i>	Vogels	Bern II
grasmus	<i>Sylvia communis ssp. communis</i>	Vogels	Bern II
graspieper	<i>Anthus pratensis ssp. pratensis</i>	Vogels	Bern II
graszanger	<i>Cisticola juncidis ssp. cisticola</i>	Vogels	Bern II
grauwe kiekendief	<i>Circus pygargus</i>	Vogels	Bern II
grauwe klauwier	<i>Lanius collurio ssp. collurio</i>	Vogels	Bern II
grauwe vliegenvanger	<i>Muscicapa striata ssp. striata</i>	Vogels	Bern II
groene specht	<i>Picus viridis ssp. viridis</i>	Vogels	Bern II
groenling	<i>Carduelis chloris ssp. chloris</i>	Vogels	Bern II
grote barmsijs	<i>Carduelis flammea ssp. flammea</i>	Vogels	Bern II
grote bonte specht	<i>Dendrocopos major ssp. pinetorum</i>	Vogels	Bern II
grote gele kwikstaart	<i>Motacilla cinerea ssp. cinerea</i>	Vogels	Bern II
grote karekiet	<i>Acrocephalus arundinaceus ssp. arundinaceus</i>	Vogels	Bern II
grote stern	<i>Sterna sandvicensis ssp. sandvicensis</i>	Vogels	Bern II
grote zilverreiger	<i>Casmerodius albus ssp. albus</i>	Vogels	Bern II
havik	<i>Accipiter gentilis ssp. gentilis</i>	Vogels	Bern II
heggenmus	<i>Prunella modularis ssp. modularis</i>	Vogels	Bern II
huiszwaluw	<i>Delichon urbica ssp. urbica</i>	Vogels	Bern II
ijsvogel	<i>Alcedo atthis ssp. ispida</i>	Vogels	Bern II
kerkuil	<i>Tyto alba ssp. guttata</i>	Vogels	Bern II

klapekster	<i>Lanius excubitor ssp. excubitor</i>	Vogels	Bern II
klein waterhoen	<i>Porzana parva</i>	Vogels	Bern II
kleine barmsijs	<i>Carduelis flammea ssp. cabaret</i>	Vogels	Bern II
kleine bonte specht	<i>Dendrocopos minor ssp. hortorum</i>	Vogels	Bern II
kleine karekiet	<i>Acrocephalus scirpaceus ssp. scirpaceus</i>	Vogels	Bern II
kleine plevier	<i>Charadrius dubius ssp. curonicus</i>	Vogels	Bern II
kleine zilverreiger	<i>Egretta garzetta ssp. garzetta</i>	Vogels	Bern II
kleinst waterhoen	<i>Porzana pusilla ssp. intermedia</i>	Vogels	Bern II
kluut	<i>Recurvirostra avosetta</i>	Vogels	Bern II
kneu	<i>Carduelis cannabina ssp. cannabina</i>	Vogels	Bern II
koolmees	<i>Parus major ssp. major</i>	Vogels	Bern II
kortsnavelboomkruiper	<i>Certhia familiaris ssp. macrodactyla</i>	Vogels	Bern II
kraanvogel	<i>Grus grus ssp. grus</i>	Vogels	Bern II
kruisbek	<i>Loxia curvirostra ssp. curvirostra</i>	Vogels	Bern II
kuifmees	<i>Parus cristatus ssp. mitratus</i>	Vogels	Bern II
kwak	<i>Nycticorax nycticorax ssp. nycticorax</i>	Vogels	Bern II
kwartelkoning	<i>Crex crex</i>	Vogels	Bern II
lepelaar	<i>Platalea leucorodia ssp. leucorodia</i>	Vogels	Bern II
matkop	<i>Parus montanus ssp. rhenanus</i>	Vogels	Bern II
middelste bonte specht	<i>Dendrocopos medius ssp. medius</i>	Vogels	Bern II
nachtegaal	<i>Luscinia megarhynchos ssp. megarhynchos</i>	Vogels	Bern II
nachtzwaluw	<i>Caprimulgus europaeus ssp. europaeus</i>	Vogels	Bern II
nonnetje	<i>Mergus albellus</i>	Vogels	Bern II
noordse stern	<i>Sterna paradisaea</i>	Vogels	Bern II
oehoe	<i>Bubo bubo ssp. bubo</i>	Vogels	Bern II
oeverloper	<i>Tringa hypoleucos</i>	Vogels	Bern II
oeverzwaluw	<i>Riparia riparia ssp. riparia</i>	Vogels	Bern II
ooievaar	<i>Ciconia ciconia ssp. ciconia</i>	Vogels	Bern II

paapje	<i>Saxicola rubetra</i>	Vogels	Bern II
pimpelmees	<i>Parus caeruleus ssp. caeruleus</i>	Vogels	Bern II
porseleinhoen	<i>Porzana porzana</i>	Vogels	Bern II
purperreiger	<i>Ardea purpurea ssp. purpurea</i>	Vogels	Bern II
putter	<i>Carduelis carduelis ssp. carduelis</i>	Vogels	Bern II
ransuil	<i>Asio otus ssp. otus</i>	Vogels	Bern II
rietgors	<i>Emberiza schoeniclus ssp. schoeniclus</i>	Vogels	Bern II
rietzanger	<i>Acrocephalus schoenobaenus</i>	Vogels	Bern II
rode wouw	<i>Milvus milvus ssp. milvus</i>	Vogels	Bern II
roerdomp	<i>Botaurus stellaris ssp. stellaris</i>	Vogels	Bern II
roodborst	<i>Erithacus rubecula ssp. rubecula</i>	Vogels	Bern II
roodborsttapuit	<i>Saxicola torquata ssp. hibernans</i>	Vogels	Bern II
roodhalsfuut	<i>Podiceps grisegena ssp. grisegena</i>	Vogels	Bern II
roodmus	<i>Carpodacus erythrinus ssp. erythrinus</i>	Vogels	Bern II
ruigpootuil	<i>Aegolius funereus ssp. funereus</i>	Vogels	Bern II
sijs	<i>Carduelis spinus</i>	Vogels	Bern II
slechtvalk	<i>Falco peregrinus ssp. peregrinus</i>	Vogels	Bern II
snor	<i>Locustella luscinioides ssp. luscinioides</i>	Vogels	Bern II
sperwer	<i>Accipiter nisus ssp. nisus</i>	Vogels	Bern II
spotvogel	<i>Hippolais icterina</i>	Vogels	Bern II
sprinkhaanzanger	<i>Locustella naevia ssp. naevia</i>	Vogels	Bern II
steenuil	<i>Athene noctua ssp. vidalii</i>	Vogels	Bern II
steltkluut	<i>Himantopus himantopus</i>	Vogels	Bern II
strandleeuwerik	<i>Eremophila alpestris ssp. flava</i>	Vogels	Bern II
strandplevier	<i>Charadrius alexandrinus ssp. alexandrinus</i>	Vogels	Bern II
taigaboomkruiper	<i>Certhia familiaris ssp. familiaris</i>	Vogels	Bern II

tapuit	<i>Oenanthe oenanthe ssp. oenanthe</i>	Vogels	Bern II
tjiftjaf	<i>Phylloscopus collybita ssp. collybita</i>	Vogels	Bern II
torenavalk	<i>Falco tinnunculus ssp. tinnunculus</i>	Vogels	Bern II
tuinfluiter	<i>Sylvia borin ssp. borin</i>	Vogels	Bern II
velduil	<i>Asio flammeus ssp. flammeus</i>	Vogels	Bern II
visarend	<i>Pandion haliaetus ssp. haliaetus</i>	Vogels	Bern II
visdief	<i>Sterna hirundo ssp. hirundo</i>	Vogels	Bern II
vuurgoudhaan	<i>Regulus ignicapillus ssp. ignicapillus</i>	Vogels	Bern II
wespendief	<i>Pernis apivorus</i>	Vogels	Bern II
wielewaal	<i>Oriolus oriolus ssp. oriolus</i>	Vogels	Bern II
winterkoning	<i>Troglodytes troglodytes ssp. troglodytes</i>	Vogels	Bern II
witgat	<i>Tringa ochropus</i>	Vogels	Bern II
witoogeend	<i>Aythya nyroca</i>	Vogels	Bon I
witte kwikstaart	<i>Motacilla alba ssp. alba</i>	Vogels	Bern II
woudaap	<i>Ixobrychus minutus ssp. minutus</i>	Vogels	Bern II
zeearend	<i>Haliaeetus albicilla</i>	Vogels	Bern II, Bon I
zwarte mees	<i>Parus ater ssp. ater</i>	Vogels	Bern II
zwarte roodstaart	<i>Phoenicurus ochruros ssp. gibraltariensis</i>	Vogels	Bern II
zwarte specht	<i>Dryocopus martius ssp. martius</i>	Vogels	Bern II
zwarte stern	<i>Chlidonias niger ssp. niger</i>	Vogels	Bern II
zwartkop	<i>Sylvia atricapilla ssp. atricapilla</i>	Vogels	Bern II
zwartkopmeeuw	<i>Larus melanocephalus</i>	Vogels	Bern II

Beschermingsregime andere soorten

Naam	Wetenschappelijke naam	Soortgroep
blaasvaren	<i>Cystopteris fragilis</i>	Sporenplanten- varens
groensteel	<i>Asplenium viride</i>	Sporenplanten- varens
schubvaren	<i>Ceterach officinarum</i>	Sporenplanten- varens
akkerboterbloem	<i>Ranunculus arvensis</i>	Zaadplanten
akkerdoornzaad	<i>Torilis arvensis</i>	Zaadplanten
akkerogentroost	<i>Odontites vernus subsp. vernus</i>	Zaadplanten
beklierde ogentroost	<i>Euphrasia rostkoviana</i>	Zaadplanten
berggamander	<i>Teucrium montanum</i>	Zaadplanten
bergnachtorchis	<i>Platanthera montana</i>	Zaadplanten
blauw guichelheil	<i>Anagallis arvensis subsp. foemina</i>	Zaadplanten
bokkenorchis	<i>Himantoglossum hircinum</i>	Zaadplanten
bosboterbloem	<i>Ranunculus polyanthemus subsp. nemorosus</i>	Zaadplanten
bosdravik	<i>Bromopsis ramosa subsp. benekenii</i>	Zaadplanten
brave hendrik	<i>Chenopodium bonus-henricus</i>	Zaadplanten
brede wolfsmelk	<i>Euphorbia platyphyllos</i>	Zaadplanten
breed wollegras	<i>Eriophorum latifolium</i>	Zaadplanten
bruinrode wespenorchis	<i>Epipactis atrorubens</i>	Zaadplanten
dennenorchis	<i>Goodyera repens</i>	Zaadplanten
dreps	<i>Bromus secalinus</i>	Zaadplanten
echte gamander	<i>Teucrium chamaedrys subsp. germanicum</i>	Zaadplanten
franjegentiaan	<i>Gentianella ciliata</i>	Zaadplanten
geelgroene wespenorchis	<i>Epipactis muelleri</i>	Zaadplanten
geplooid vrouwenmantel	<i>Alchemilla subcrenata</i>	Zaadplanten
getande veldsla	<i>Valerianella dentata</i>	Zaadplanten
gevekt zonneroosje	<i>Tuberaria guttata</i>	Zaadplanten
glad biggenkruid	<i>Hypochaeris glabra</i>	Zaadplanten
gladde zegge	<i>Carex laevigata</i>	Zaadplanten

groene nachtorchis	<i>Coeloglossum viride</i>	Zaadplanten
groot spiegelklokje	<i>Legousia speculum-veneris</i>	Zaadplanten
grote bosaardbei	<i>Fragaria moschata</i>	Zaadplanten
grote leeuwenklauw	<i>Aphanes arvensis</i>	Zaadplanten
honingorchis	<i>Herminium monorchis</i>	Zaadplanten
kalkboterbloem	<i>Ranunculus polyanthemos subsp. polyanthemoides</i>	Zaadplanten
kalketrip	<i>Centaurea calcitrapa</i>	Zaadplanten
karthuizeranjer	<i>Dianthus carthusianorum</i>	Zaadplanten
karwijselie	<i>Selinum carvifolia</i>	Zaadplanten
kleine ereprijs	<i>Veronica verna</i>	Zaadplanten
kleine schorseneer	<i>Scorzonera humilis</i>	Zaadplanten
kleine wolfsmelk	<i>Euphorbia exigua</i>	Zaadplanten
kluwenklokje	<i>Campanula glomerata</i>	Zaadplanten
knollathyrus	<i>Lathyrus linifolius</i>	Zaadplanten
knolspirea	<i>Filipendula vulgaris</i>	Zaadplanten
korensla	<i>Arnosaris minima</i>	Zaadplanten
kranskarwij	<i>Carum verticillatum</i>	Zaadplanten
kruiptijm	<i>Thymus praecox</i>	Zaadplanten
lange zonnedaauw	<i>Drosera longifolia</i>	Zaadplanten
liggende ereprijs	<i>Veronica prostrata</i>	Zaadplanten
moerasgamander	<i>Teucrium scordium</i>	Zaadplanten
muurbloem	<i>Erysimum cheiri</i>	Zaadplanten
naakte lathyrus	<i>Lathyrus aphaca</i>	Zaadplanten
naaldenkervel	<i>Scandix pecten-veneris</i>	Zaadplanten
pijlscheefkelk	<i>Arabis hirsuta subsp. sagittata</i>	Zaadplanten
roggelelie	<i>Lilium bulbiferum subsp. croceum</i>	Zaadplanten
rood peperboompje	<i>Daphne mezereum</i>	Zaadplanten
rozenkransje	<i>Antennaria dioica</i>	Zaadplanten
ruw parelzaad	<i>Lithospermum arvense</i>	Zaadplanten
scherpkruid	<i>Asperugo procumbens</i>	Zaadplanten
schubzegge	<i>Carex lepidocarpa</i>	Zaadplanten
smalle raai	<i>Galeopsis angustifolia</i>	Zaadplanten
spits havikskruid	<i>Hieracium lactucella</i>	Zaadplanten
steenbraam	<i>Rubus saxatilis</i>	Zaadplanten
stijve wolfsmelk	<i>Euphorbia stricta</i>	Zaadplanten
stofzaad	<i>Monotropa hypopitys</i>	Zaadplanten
tengere distel	<i>Carduus tenuiflorus</i>	Zaadplanten
tengere veldmuur	<i>Minuartia hybrida</i>	Zaadplanten
trogamander	<i>Teucrium botrys</i>	Zaadplanten
veenbloembies	<i>Scheuchzeria palustris</i>	Zaadplanten

vliegenorchis	<i>Ophrys insectifera</i>	Zaadplanten
vroege ereprijs	<i>Veronica praecox</i>	Zaadplanten
wilde averuit	<i>Artemisia campestris</i> <i>subsp. campestris</i>	Zaadplanten
wilde ridderspoor	<i>Consolida regalis</i>	Zaadplanten
wilde weit	<i>Melampyrum arvense</i>	Zaadplanten
wolfskers	<i>Atropa bella-donna</i>	Zaadplanten
zandwolfsmelk	<i>Euphorbia seguieriana</i>	Zaadplanten
zinkviooltje	<i>Viola lutea subsp.</i> <i>calaminaria</i>	Zaadplanten
zweedse kornoelje	<i>Cornus suecica</i>	Zaadplanten
vliegend hert	<i>Lucanus cervus</i>	Insecten-kevers
beekkrombout	<i>Gomphus vulgatissimus</i>	Insecten-libellen
bosbeekjuffer	<i>Calopteryx virgo</i>	Insecten-libellen
donkere waterjuffer	<i>Coenagrion armatum</i>	Insecten-libellen
gevlekte glanslibel	<i>Somatochlora</i> <i>flavomaculata</i>	Insecten-libellen
gewone bronlibel	<i>Cordulegaster boltonii</i>	Insecten-libellen
hoogveenglanslibel	<i>Somatochlora arctica</i>	Insecten-libellen
kempense heidelibel	<i>Sympetrum</i> <i>depressiusculum</i>	Insecten-libellen
speerwaterjuffer	<i>Coenagrion hastulatum</i>	Insecten-libellen
aardbeivlinder	<i>Pyrgus malvae</i>	Insecten- dagvlinders
bosparelmoervlinder	<i>Melitaea athalia</i>	Insecten- dagvlinders
bruin dikkopje	<i>Erynnis tages</i>	Insecten- dagvlinders
bruine eikenpage	<i>Satyrium ilicis</i>	Insecten- dagvlinders
duinparelmoervlinder	<i>Argynnis niobe</i>	Insecten- dagvlinders
gentiaanblauwtje	<i>Maculineaalcon</i>	Insecten- dagvlinders
grote parelmoervlinder	<i>Argynnis aglaja</i>	Insecten- dagvlinders
grote vos	<i>Nymphalis polychloros</i>	Insecten- dagvlinders
grote weerschijnvlinder	<i>Apatura iris)</i>	Insecten- dagvlinders
iepenpage	<i>Satyrium w-album</i>	Insecten- dagvlinders
kleine heivlinder	<i>Hipparchia statilinus</i>	Insecten- dagvlinders

kleine ijsvogelvinder	<i>Limenitis camilla</i>	Insecten- dagvlinders
kommavinder	<i>Hesperia comma</i>	Insecten- dagvlinders
sleedoornpage	<i>Thecla betulae</i>	Insecten- dagvlinders
spiegeldikkopje	<i>Heteropterus morpheus</i>	Insecten- dagvlinders
veenbesblauwtje	<i>Plebejus optilete</i>	Insecten- dagvlinders
veenbesparelmoervinder	<i>Boloria aquilonaris</i>	Insecten- dagvlinders
veenhooibeestje	<i>Coenonympha tullia</i>	Insecten- dagvlinders
veldparelmoervinder	<i>Melitaea cinxia</i>	Insecten- dagvlinders
zilveren maan	<i>Boloria selene</i>	Insecten- dagvlinders
europese rivierkreeft	<i>Astacus astacus</i>	Kreeftachtigen
beekdonderpad	<i>Cottus rhenanus</i>	Vissen
beekprik	<i>Lampetra planeri</i>	Vissen
elrits	<i>Phoxinus phoxinus</i>	Vissen
gestippelde alver	<i>Alburnoides bipunctatus</i>	Vissen
grote modderkruiper	<i>Misgurnus fossilis</i>	Vissen
kwabaal	<i>Lota lota</i>	Vissen
alpenwatersalamander	<i>Mesotriton alpestris</i>	Amfibieën
bruine kikker	<i>Rana temporaria</i>	Amfibieën
gewone pad	<i>Bufo bufo</i>	Amfibieën
kleine watersalamander	<i>Lissotriton vulgaris</i>	Amfibieën
meerkikker	<i>Rana ridibunda</i>	Amfibieën
middelste groene kikker/bastaard kikker	<i>Pelophylax kl. esculentus</i>	Amfibieën
vinpootsalamander	<i>Lissotriton helveticus</i>	Amfibieën
vuursalamander	<i>Salamandra salamandra</i>	Amfibieën
adder	<i>Vipera berus ssp. berus</i>	Reptielen
hazelworm	<i>Anguis fragilis</i>	Reptielen
levendbarende hagedis	<i>Zootoca vivipara</i>	Reptielen
ringslang	<i>Natrix natrix</i>	Reptielen
aardmuis	<i>Microtus agrestis</i>	Zoogdieren- landzoogdieren
boomarter	<i>Martes martes</i>	Zoogdieren- landzoogdieren
bosmuis	<i>Apodemus sylvaticus</i>	Zoogdieren- landzoogdieren

bunzing	<i>Mustela putorius</i>	Zoogdieren-landzoogdieren
damhert	<i>Dama dama</i>	Zoogdieren-landzoogdieren
das	<i>Meles meles</i>	Zoogdieren-landzoogdieren
dwergmuis	<i>Micromys minutus</i>	Zoogdieren-landzoogdieren
dwergspitsmuis	<i>Sorex minutus</i>	Zoogdieren-landzoogdieren
edelhert	<i>Cervus elaphus</i>	Zoogdieren-landzoogdieren
eekhoorn	<i>Sciurus vulgaris</i>	Zoogdieren-landzoogdieren
egel	<i>Erinaceus europeus</i>	Zoogdieren-landzoogdieren
eikelmuis	<i>Eliomys quercinus</i>	Zoogdieren-landzoogdieren
gewone bosspitsmuis	<i>Sorex araneus</i>	Zoogdieren-landzoogdieren
grote bosmuis	<i>Apodemus flavicollis</i>	Zoogdieren-landzoogdieren
haas	<i>Lepus europeus</i>	Zoogdieren-landzoogdieren
hermelijn	<i>Mustela erminea</i>	Zoogdieren-landzoogdieren
huisspitsmuis	<i>Crocidura russula</i>	Zoogdieren-landzoogdieren
konijn	<i>Oryctolagus cuniculus</i>	Zoogdieren-landzoogdieren
molmuis	<i>Arvicola scherman</i>	Zoogdieren-landzoogdieren
ondergrondse woelmuis	<i>Pitymys subterraneus</i>	Zoogdieren-landzoogdieren
ree	<i>Capreolus capreolus</i>	Zoogdieren-landzoogdieren
rosse woelmuis	<i>Clethrionomys glareolus</i>	Zoogdieren-landzoogdieren
steenmarter	<i>Martes foina</i>	Zoogdieren-landzoogdieren
tweekleurige bosspitsmuis	<i>Sorex coronatus</i>	Zoogdieren-landzoogdieren
veldmuis	<i>Microtus arvalis</i>	Zoogdieren-landzoogdieren

veldspitsmuis	<i>Crocidura leucodon</i>	Zoogdieren-landzoogdieren
vos	<i>Vulpes vulpes</i>	Zoogdieren-landzoogdieren
waterspitsmuis	<i>Neomys fodiens</i>	Zoogdieren-landzoogdieren
wezel	<i>Mustela nivalis</i>	Zoogdieren-landzoogdieren
wild zwijn	<i>Sus scrofa</i>	Zoogdieren-landzoogdieren
woelrat	<i>Arvicola terrestris</i>	Zoogdieren-landzoogdieren
gewone zeehond	<i>Phoca vitulina</i>	Zoogdieren-zeezoogdieren
grijze zeehond	<i>Halichoerus grypus</i>	Zoogdieren-zeezoogdieren

Vrijgestelde soorten provincie Gelderland

Nederlandse Naam	Wetenschappelijke Naam
Zoogdieren	
Aardmuis	<i>Microtus agrestis</i>
Bosmuis	<i>Apodemus sylvaticus</i>
Dwergmuis	<i>Micromys minutus</i>
Dwergspitsmuis	<i>Sorex minutus</i>
Egel	<i>Erinaceus europaeus</i>
Gewone bosspitsmuis	<i>Sorex araneus</i>
Haas	<i>Lepus europeus</i>
Huisspitsmuis	<i>Crocidura russula</i>
Konijn	<i>Oryctolagus cuniculus</i>
Ondergrondse woelmuis	<i>Pitymys subterraneus</i>
Ree	<i>Capreolus capreolus</i>
Rosse woelmuis	<i>Clethrionomys glareolus</i>
Tweekleurige bosspitsmuis	<i>Sorex coronatus</i>
Veldmuis	<i>Microtus arvalis</i>
Vos	<i>Vulpes vulpes</i>
Woelrat	<i>Arvicola terrestris</i>
Amfibieën en reptielen	
Bruine kikker	<i>Rana temporaria</i>
Gewone pad	<i>Bufo bufo</i>
Kleine watersalamander	<i>Triturus vulgaris</i>
Meerkikker	<i>Pelophylax ridibundus</i> (<i>Rana ridibunda</i>)
Middelste groene kikker / Bastaardkikker	<i>Pelophylax klepton esculentus</i> (<i>Rana esculenta</i>)



Staring Advies
Jonker Emilweg 11
6997 CB Hoog-Keppel
T 0314 641 910
info@staringadvies.nl
